No. 8045. Shanghai. Wednesday December. 8. 926. THE EASTERN TIMES Published every morning: including Sundays

時報

中華民國十五年
十二月八日星期三
舊歷丙寅年十一月初四日
今天二張大洋三分
第八千零四十五號

中華郵政特准掛號立劵執照總包特別優待寄送之報紙

本館開設上海山東路望平街A字六號 電報掛號二五一四 電話營業部中央一二〇一 編輯部中央一二〇四

外埠寄報連郵費 ○中國境內 逐日寄全年十二元半年六元 ○日本境內 逐日寄全年十二元半年六元 ○歐美各國 全年二十四元半年十二元 (郵費先惠郵票九五)

廣告刊例 特等 頭等 二等長行 三等短行 [illegible]

上海商務印書館 發行所及虹口分店

冬至新年用品大廉價

陽曆十二月一日至卅一日

照實價再打九折 均以門市現款為限

賀年卡片 運動用品 兒童玩具 屏聯牓幅 中西文具 碑帖畫册 照相器具 西洋名畫

▲代印名片……照碼九折▼

商辦輪船招商有限公司暫行停駛輪船廣告

查本局航線以長江為命源粵汕次之北洋又次之甬甌閩則全恃轉口貨為大宗今江輪被聯軍完全留用屢次交涉迄未放還粵汕又因工潮關係駛往各輪失其行動能力僅恃甬甌及北洋等埠即照常行駛攬到各貨亦無從轉口且自粵工會通電警告後客商不免懷疑觀望營業幾入停頓狀態昨經股東公議日前只得暫行停駛責成本會分向雙方請求將所扣輪船如數放回後再定通航辦法等因本會應即遵辦竊自歐戰告終航業競爭遂達極點本局自辛酉至今因國內戰事關係營業虧折每年輒在百萬左右股息四屆未發歷年債務及今次損失遂逾千萬只以國內航務惟敝局首屈一指忍痛支持情形本已岌岌豈料意外枝節又復紛至沓來現只有遵股東議決暫行停駛一面急籌補救之方徐圖更新之計是雖停頓於一時轉或可維持於永久除函知各分局并呈明國務院農商部交通部備案暨各省當局及商會外特此布告伏祈　各界諒鑒

董事會啓

總店 四馬路鐵大橋 分店

五洲大藥房冬季大廉價

三星期

冬月初一日起廿一日止

浙江實業銀行虹口分行廣告

本行經營各種存欵放欵匯欵代理收解兼辦國外滙兌附設儲蓄處收受種種定期及零存整付整存零付特種定期等各活儲蓄存欵均訂有詳細規則承索即奉如蒙惠顧竭誠克己

行址 百老滙路閔行路東首一千二百八十三號 電話北二六〇〇

上海銀行公會會員

中華滙業銀行廣告

本銀行在財政農商部註册額定資本金一千萬元公積金及前期滾存元金二百六十六萬七千餘專營國內外滙兌以及各種存放欵項抵押貼現跟單押滙買賣生金銀等一切業務總行設在北京京滬兩分行設立已久現又在天津設立分行茲將通匯地點開列於下(國內)北京天津南京漢口南京蘇州無錫杭州溫州九江福州廈門廣州汕頭奉天長春大連等處(國外)倫敦紐約香港新加坡孟買東京京都大阪神戶橫濱長崎名古屋門司下關函館小樽朝鮮京城廣島台北等處各界賜顧無任歡迎駕臨廣州路五號接洽可也電話中央一九四一 中央五六一五又一九四六 滙兌部中央五六五一又二六四七 出納科中央八四四號

白報紙出售

今有不甚整齊之白報紙二十餘担廉價出售以作包皮及襯紙甚為合算全買或分買均可有意者請向本報營業部接洽可也

天津東馬路

有正書局大廉價

展期十天 陰歷十一月十三日截止

原本三希堂法帖預約券

本局所印三希堂法帖與原本大小相同纖毫無異既係初拓精本[illegible]小各本一為比對自然闊置海內紙此一部曾得美國獎牌稱為[illegible]券一百部原價每部廿元預約每部祇收十二元先交六元陰曆[illegible]欲速購者加洋一元預約先付一元取書時再付一元[illegible]

國聞週報出版要目

第三卷第四十六期 每期五分

對外貿易統計上之觀察(陸炎)天台山游記(鈍宣)文學[illegible]工人(秋柳)塞北戰後見聞錄(蘋)(根于生)儲蓄思量(心冷)[illegible]

發行所天津日租界旭街二十七號 上海發行所山東路德興坊 北京發行所東單[illegible]胡同十號 漢口發行所歆生路洪春里二十二號 國聞週報社

軍政要聞

◉奉魯軍今日全體動員

▲近畿奉軍開赴保定 ▲渤海艦隊將駐吳淞

◎奉魯軍明日下全體動員令、京漢津浦同時出動、張宗昌因孫傳芳迭電催促、定明日起程、(北京七日下午六時電)

◎張宗昌已定陽(七日)日南下、(濟南六日新魯社電)

◎近畿奉軍已奉令開拔、張學良韓麟春定今日由津來京、將三四方面軍團二萬人、檢閱一次、即交韓統率開赴保定、韓並須親赴前方、張則往來京津間策應、故奉軍入豫、至此已完全決定、且日內必見諸事實、又訊、張學良昨乘汽車抵京、(北京七日下午六時電)

◎畢庶澄微(五日)晨返青、聞已奉令動員、澄和·華甲·海琛·南行駐泊吳淞、(濟南六日新魯社電)

◎張宗昌電孫傳芳陳調元、轉令津浦線縣知事、對魯軍過境及駐在情形、隨時具報、如不守紀律、立予嚴辦、(濟南六日新魯社電)

◉鄭州會議決迎奉軍南下

▲靳雲鶚將聯南拒奉說

◎吳佩孚電召齊燮元·寇英傑·王為蔚·陳文釗·赴鄭開軍事會議、齊等於五日抵鄭、六日開議、結果、對前方軍事、與奉魯軍一致、決計積極合作(北京七日下午六時電)

◎齊燮元王為蔚寇英傑均於歌(五日)晚赴鄭、聞係奉吳佩孚電召開會、劉鎮華亦有歌(五日)晚抵鄭與會說、劉晤吳後、仍回陝督師、(開封七日上午十一時電)

◎齊燮元寇英傑陳文釗自開封到鄭、昨與吳佩孚會商結果、決計歡迎奉軍南下、一致討赤、(北京七日東方電)

◎奉軍入豫之兵力、計四五萬、靳雲鶚領袖與南軍聯絡反對奉軍南下之一派與南下奉軍之暗鬥、漸次露骨、據楊宇霆等觀測、皆以為難免衝突開戰、河南之形勢、頗堪重視云、(奉天六日東方電)

◎田維勤軍隊仍駐柳林武勝關一帶、並未向他處開動、(北京七日下午六時電)

◉福州戰事未解決

◎歌(五日)日海軍與張毅戰事、雙方損傷甚多、海軍團長唐岱蓀中彈、張軍仍被圍困、現由姚建屏奔走調停、(福州七日下午五時電)

◎張毅在福州左近、強頑抵抗、漸次壓迫福建海軍、有將迫近省垣之勢、(福州六日東方電)

◎日本驅逐艦谷風、於今日入馬尾港、遣水兵百名上陸、與日前進港之葵艦上兵士、共同負警備之責、(福州六日東方電)

◎革命政府對於日本商品要求徵收附稅、因此日商在福州之貿易殆將絕望、(福州六日東方電)

◎海軍司令召陸戰隊莊營回防、(廈門七日下午七時電)

◎黃展雲已出獄、任省市黨部委員長、昨電廈黨部、謂福州克復、歡迎遷省、(廈門七日下午七時電)

◉英國朝野辯論對華問題

▲英外相表示欲與廣州政府談判 ▲英工黨主張即承認廣州政府 ▲對喬治演說之各方評論 ▲俄外長聲言中國革命係自動 ▲中國民黨代表抵日內瓦

六日巴黎電、聞英外相張伯倫與法外長白里安晤談中國時時、張伯倫表示欲與廣州政府談判、以期保護英人利益之意、但白里安則謂法政府將察看事變再定辦法云、

六日倫敦電、關於日內瓦張伯倫士今日在諾桑蒲頓演說、謂南華目前行動之願望、與最後目的、顯然可見、渠若以煽惑之功歸諸他人、則對於莫斯科陰謀家未免不公道、英政府從不欲與中國有何戰爭、英國所注意者、第一在保護根據中國前當軸所給担保安居中國之英人生命、第二在盡力以和平勸解方法保障英國在華商業與財政利益、明白而無可爭辯之條約權利、當要求遵守之、英政府若放棄此種要求、則為不稱職、有負國民信任、喬治竟作不負責任之言論、既不正確、且傷害渠與英國任何政治家所當負責保衛之根本利益、渠聞之實為駭異云、

六日倫敦電、工黨領袖麥克唐納爾對客表示意見、謂廣州政府已臻英政府應予以承認之地位、渠以為今日時機已至、列強應直率承認、新中國業已誕生、無論俄國在廣州或他處具何勢力、然此為英國所當應付時局中之非軍事事件、吾人固必須保護英國人生命、但於保護國人之時、必須表示英國非採行侵略政策、英國一面保護國人、一面宜以何樣活動、與廣州政府議決關於稅關與其他條約事件之爭點、新使藍浦森熟悉中國事、且有智慮、渠極信任之云、

七日倫敦電、每日電聞報駁喬治與麥克唐納爾之言論、該報謂英國若承認廣州政府、則將予過去數年來條約國之外交史以最大之恐慌與紊亂、安建評論者、宜承認明白事實、向知環境已予俄國共產黨以作禍之大機會、彼等已利用此機會、列強必須準備、列以應付其結果云

威斯明斯報社論亦抨擊喬治之言論、謂喬治所稱某黨可視為侵略性質之舉動、發言者不宜遽發言政府意在侵略之言論、英國輿情、堅實反對在華之任何冒險行為主張激烈之說、適予俄國宣傳家以最好材料、蓋俄人方以英國為中國之仇敵等說煽惑華人也、英政府苟無[illegible]、吾人希望政府予新使藍浦森以自由之手腕、

六日柏林電、俄外交當局齊吉林對新聞記者發表一文、謂今日之南華、將成明日之中華民國、此為顯明之事、俄政府無干涉中國內政之意、吾人與國民黨政府友好、蓋見友人之發展、乃英國保守黨胸襟狹小之政客與新聞家、言謂華人國家主義行動之發展、俄人應負其責、此言殊為可異、其實凡有思想者、皆知中國偉大之行動、實出於華人自己云、

七日倫敦電、泰晤士報評論喬治足以生害之演說、謂英國當然不於中國內戰有何偏袒、惟保護其國人生命、實為其顯明急迫之責任、該報又稱讚藍浦森赴漢調查之明達、謂今與粵軍領袖親自接洽、值得此一行、惟國際條約、能以一方面之宣言與暴烈行動否認、此種原則、實不能承認、該報又促藍浦森遏制干涉海關之危險行動云、

六日倫敦電、外部次官今日在下院答保守黨議員台維森之問、謂政府以為目前若將中國現狀提交國際聯盟會、無補於事、議員問何故、外部次官答稱、無論如何、必補候新使藍浦森之報告、自由黨邊恩問英政府曾否批評中代表擬將此問題提交聯盟會一事、次官答稱、中代表確曾發表某種不正確之言論、保守黨某議員稱、政府宜早以機會給與下院、俾討論中國援擾中之蘇俄勢力、首相包爾溫因外相張伯倫現赴日內瓦、故出席代答、謂在新使藍浦森未能報告其考察及在漢口等處與各方華人領袖晤會之結果以前、此種辯論、頗嫌太早、且有妨礙、保守黨黨員康思問、首相以為喬治在白拉福之演詞、甚為有益否、政府黨議員聞此問語、咸大歡呼、但首相置之不答、

六日日內瓦電、中國國民黨代表夏鼎(譯音)今日抵日內瓦、察視國際聯盟行政會之進步、乃朱兆莘之態度、國民黨代表已函致國際聯盟會秘書長、內稱、惟廣州政府真正處於可以中國人民名義發言之地位、凡不平等條約必須立即廢除、吾人認各國與北京政府之條約皆不生效力、並認此國或其他帝國主義國在聯盟會之要求能以中國人民名義與各國談判者、應為粵政府云、(路透社)

◉外團對南承認問題未決定

▲三次會議無結果 ▲英日態度可注意

京訊、自黨軍取得武漢南潯以後、各國對粵政策有無變更、一般甚為注目、茲聞黨政府於上月下旬、曾要求駐粵領事團轉達駐京外交團、從事承認黨政府、否則凡在黨政府管轄區域之內、所有一切交涉、不能以各國為對方約之結果、亦不負保護之責云云、駐粵領事團將此意電告北京外交團後、外交團前後已開會二次、討論茲事、聞各國態度、可分三派、(一)派主張仍守其北京正統主義、除北京政府外、絕對不能同時承認第二政府、(一)派以為如至不得已時、固可承認、但時機尚未成熟、且黨軍在武漢南潯之地位、亦未臻鞏固、若此時即為承認、未免有輕率之嫌、(一)派則始終持曖昧態度、不肯明白表示意見、推其用意、蓋一方不願因反對而失黨軍之感情、一方又不願因贊成而結果仍無所得也、故二次會議、在國者以靜候本國政府訓令為辭、未成任何議決、此次英國僑公使巔克類過津、與張作霖會見數次、謂當時聞渠久皆未明瞭、大約新使當將赴京後、其對南對北方針、外間極為注目、所論何事、及赴使所表示者為何態度、施政實況、以為參考、又聞英國將遣派陸軍上佐一人、海軍中佐一人、為某方軍事顧問、是否事實、尚難證明、日本公使館近曾派佐佐木武官赴南方視察、歸後整理所得材料、甚有豐富、可資日本政府決定對華政策參考、觀者正屬不少、上月中旬、芳澤日使密派公使館一等秘書重光葵回日、頗有重大使命、一說謂中日修約之基礎案、已由我政府提示芳澤日使、芳澤以事關秘密、不能用電報磋商、乃遣重光歸國報告、一說則謂芳澤日使近對於對華方針、擬有根本改革之必要、故特具一意見書、交重光帶回與外務當局交換、或謂兩說皆是、因重光所負使命、實兼二者而有之也、總之、自黨軍勢力侵入長江範圍以來、各國均感不安、無論維持從前政策、抑或根本改變方針、此時皆為重大之時機也、

◉張作霖暫不入京

◎張作霖因暫時無來京之必要、仍駐津指揮一切、(北京七日下午六時電)

◎津訊、聞張作霖決定本月中旬移駐北京、對政治方面、擬設一元老院、對軍事方面、在南京浦口兩處設安國軍副司令部、在津設總兵站、(北京七日上午十一時電)

◎張作霖發表宣言、首述馮玉祥蔣介石等、勾結外援、侵略祖國、禍且烈於洪水猛獸、慘更甚於赤眉黃巾、此而不圖、國何以國、次發表救國方針、末謂凡志同道合者、皆為我友、其害國殃民者、即是公敵、原文約千餘字、(北京七日下午八時電)

◉組織安國軍政府之醞釀

▲總司令部擬移設北京

京訊、自張作霖就安國軍總司令後、軍事方面、已自有其體計畫、故兩副司令張宗昌孫傳芳、同日南下、各自負任所、即使安國軍在最短期間內、對黨軍未必即取積極的攻勢戰略、至少攻擊的防禦戰略、自亦布置就緒、此後果有戰事、便為南北兩大勢力之接觸、意義至為重大、唯大局不能僅偏於軍事、軍事僅為國務之一部、欲求全部之改造、必須於政治亦有相當計劃、聞日來有人建議、謂顧內閣現已一再辭職、一切皆無從進行、政治上毫無辦法、軍事上縱有籌劃、亦未必有成績之可言、不若乘此時機、改組內閣、而

內閣即由安國軍總司令任命、庶軍權政權皆有重心、而所謂內閣者、有雄厚之背景、事事自可放手做去云云、此項建議提出之後、閣經多數贊成、是以日來所謂組織安國軍政府之說、傳布京津、甚爲普遍、昨傳內閣總理已內定靳雲鵬、一說靳閣傳之已非一日、因有某種障礙、致未能實現、奉方所認爲有閣揆資格者、最屬意於趙爾巽梁士詒二人、趙已赴魯、堅決不就、梁亦不欲於此時上台、趙梁俱不欲身當其衝、則閣揆之選定、似極困難、此席或將輪到靳雲鵬身上、亦未可知、無論閣揆誰屬、不久必有新出現、則無可疑、而新閣之由安國軍總司令任命、亦似可崇、至組織安國軍政府、如見諸事實、則張作霖或將總司令部移來北京、俾便統制、蓋自張作霖就任安國軍總司令後、各省區已紛派代表、在津接洽、而天津遂隱然爲北方大局中心、近有人對張作霖建議、謂就全局言、就軍事政治之建設言、安國軍總司令部皆有移京之必要、據濟南報告、張宗昌亦有此意、至移京後之地點問題、有主張即在新華門內前總統府者、有主張即在鐵獅子胡同陸軍部者、張作霖對此、尙在考慮中、或至相當時機、仍由十五省區首領、以因政治上必要之理由、聯電公請張入京統制各方面、亦未可知、此事正在醞釀中、又據某方面消息、張作霖因事實之必要、不久或即來京、並有屆時組織安國軍政府、以謀統轄上便利之傳說、關於此事、須先在外交方面爲相當之準備、始能實現云、又據津訊、奉張對於軍政計劃、須俟楊宇霆來津取決、楊有八日再行入關之說、

◉馮將亦推戴趙爾巽說

▲趙氏出山之前提

◎張作霖推戴趙爾巽出山及趙赴津堅辭各節、喧傳各報、昨據趙之親信所述、擁戴趙氏、除張作霖及各方將領外、馮玉祥蔣介石二人、亦在擁戴之列、趙對此並未承認、亦未謝絕、但曾提出簡單條件兩項、(一)主和、(二)軍民實行分治、若能將上述兩項辦到、再商本人出處及改造方法、至趙此次赴濟、係暫避塵囂、無甚重大問題、(北京七日下午六時電)

◉徐浦間開到之魯軍

▲已有五旅之衆

徐州通信、魯軍自上月二十五日晚開始南下以來、由徐至浦、沿途駐紮者、已有五旅之衆、計常之英之一百零七旅駐浦口、張星輔之一百十七旅駐滁州、張繼善之一百二十七旅駐徐州、趙憲堂之一百四十七旅駐南宿州、段驊祥之一百五十七旅駐蚌埠臨淮、尙有第二方面騎兵旅第二團張奎元部、亦駐徐州、此最近津浦南段沿線駐軍之大略也、至於運輸方面、則津浦線運輸總司令爲宋曜、在天津設總部、濟南徐州蚌埠浦口設四分部、均爲副司令、徐爲曲建錫、濟爲韓益三、蚌爲劉運樞、浦爲李甲三、均已設立分部、直魯聯軍各路運輸總司令韓文友今晨(五日)由濟過徐南下、即係沿途察看運輸上之設置、此津浦全線運輸設置之情形也、惟此種局面、仍屬暫時的、將來大軍尙須南下、記者昨訪第五軍某要人、據云、津會最後決定及張宗昌在濟之籌畫、津浦南段設四道防線、第一道浦口、以程國瑞之第三軍任之、第二道徐州、以許琨之第七軍任之、第三道蚌埠、以王翰鳴之第十一軍任之、第四道徐州、以王棟之第五軍任之、現祇七軍南下、暫駐津浦沿線、最近期間、大軍尙須南來、陸續分駐、現又組織騎兵團、集中徐州、亦爲對南作戰之預備、蓋魯張此次出兵、對南固取積極、對於後方防務亦絕不稍忽也、

◉盧香亭到松江

◎盧香亭陽(七日)日戌刻來松、(松江七日下午八時電)

◉蘇省署會議軍用票仍無結果

南京通信、省署於五日晚由政務廳長會僕、召集各廳道及銀行界、會議發行軍用票辦法、仍無結果、財政廳長李錫純決定向軍省兩署提出辭呈、

陳陶遺久有去志、經孫傳芳一再慰留、陳之去志雖暫擱置、然並未因而消滅、四日在總部會議後、向孫傳芳請假兩星期、突然赴申、惟省署內陳之所有書籍器具、一切應用物品、陳設如故、並未携帶同里、孫傳芳因陳並未辭職、且省署一切政務、由政務廳長會僕代拆代行、各科仍照常辦公、無礙政務、未使遽派替人、惟陳之是否即返、非他人所能揣測、

◉李寶章宋雪琴今日返滬

聯軍第九師長李寶章、前因要事赴寧、晉謁孫傳芳、商議淞滬防務等情、已誌本報、茲悉李氏已於昨晚偕同駐滬辦公處長宋雪琴、由甯乘夜快車返滬、今晨可以抵埠、

◉各方軍事消息

◎微(五日)夜程國瑞赴濟甯查勘防地(濟南六日下午三時電)

◎新軍用票、定抽籤兌現、至十八年七月兌淸、(濟南六日下午三時電)

◎常蔭槐昨日來京、以四路交通司令名義、調動運輸事宜、(北京七日下午六時電)

◎交通界息、津浦路總局、將移濟南、天津浦口各設分局、(北京七日下午六時電)

◎張宗昌委程錢爲行轅交通處長、先往浦口預備、(濟南六日新聲社電)

◎高爾登陽(七日)日赴津、接洽公務、(徐州七日下午七時電)

◉南京　徐州護軍使白寶山于六日來寗、晉見孫傳芳、第七師長馮紹閔、與白同行來寗、

▲孫傳芳電請張作霖將安國軍總司令部移駐北京、俾可統一軍政、

▲張宗昌有令(七日)日離濟南下之訊、張南下時沿津浦路線、凡徐州蚌埠等處爲魯軍開到各地點、即須停車視察、並向各官長訓話、

▲徐果人・楊春普・趙會鵬等於六日返甯、

▲孫傳芳擬校閱聯軍各部隊最近教練成績、定日內先將省城駐軍依次檢閱、刻各營隊操練非常勤苦、對於新戰術之實施功課、尤爲認眞、

▲速成軍官學校、決即開辦、教官隊長多由金陵陸軍軍官學校內選充、教材悉由總部訓練處編配、俟蔣百里到寗將規制一切、籌畫確定、即行開校、

▲淮陰鎮守使兼知事許桐、來寗迎迓鄭俊彥回淮揚護軍使任、

▲昨日上午十時五十分南京開出專車一列、掛車十五輛、內載由贛退來之中央第一師岳思寅部下兵士約一營、前赴常州改編、聞已於下午三時二十分抵埠、

◉浦口　南下魯軍隨帶給養不多、軍需遠在兗州、一時接濟不及、旅部電令團長就地籌給、業經江浦縣長商會會長奔走數日、會議多次、始議決辦法、暫由浦口金湯門東門各大小商號及市房房東湊集軍用票兌現銀一千一百元、米麵稻草馬料等計需銀三千餘元、即由團部發給收據、存留商會、以備將來如數淸償、但以上數目、僅敷五日給養、

▲許琨眷屬、定六日由濟南下、擬寓浦鎮龍虎巷同鄉張姓宅、

▲魯軍南下、昨今(七日)兩日、未有整列之兵車、僅有少數之軍隊、押運軍裝給養等項、至南段之滁州等站、據津浦南段局中人言、近數日內、亦未接得濟南方面緊急需要車輛之電令、

▲張宗昌南下到甯消息、雖前曾有四日或五日南下之說、但迄今尙未接得張氏南下眞確之日期、

▲津浦北段局長朱曜到浦時、隨行辦公員司甚多、似將取消南局、但至今迄辦結束之命令未發、隨行南下之員司、僅於局中與南局職員相互辦理魯軍南下之運輸、

▲六日有魯軍兵車南下、至滁州止、並未下駛、

▲浦口下行車、以附掛兵車及軍裝等車、六日到浦口遲三小時、

◉鎭江　駐鎭第二師第三旅旅長段承澤、昨(六)晨由寗回鎭、下午九時許又因要公特乘專車晉省、

◉蘇州　吳縣公署、因軍隊調防、特在城外設立軍運輸處、派員承辦雇船募夫、採辦軍需等項、所費均由縣署借墊、惟將來作何項開支、抑將何款歸償、昨特呈省財兩署、請予指示、

◉湖州　陳儀擬令所部第二團第二營軍隊駐防南潯、昨已先派排長四人抵潯、訪謁當地士紳及水警第三區長常榮清、接洽駐紮地址、一面飭部裝整、待命開拔、

◉甯波夫役之遣回

甯波通信、甯台警備司令段承澤、於今年九月間率部赴贛、在甬地募去民夫二百五十餘名、當九江失陷時、曾有少數人爲黨軍所獲、以同鄉關係、給資遣回、(聞僅十餘人)現在段軍已退鎭江、運輸已竣、當將是項餘存夫役、運滬轉甬回籍、於昨(五日)日搭新江天輪到甬、惟是項夫役、在皖贛轉輾死亡、生還者僅六十餘人、到甬後身無分文、當向警署請求維持生活、或設法資給回籍、

◉高維嶽將進兵綏遠

▲偕同晉軍攻西北軍

京訊、察哈爾都統高維嶽、對於進攻包頭西北軍、確在準備中、二日高曾召集旅長以上軍官會議、決定以王瑞華賀聯芳張培勳三步兵旅、沿鐵路線前進、以郭希鵬騎兵旅、担任左翼、十八師翟旅爲右翼、後方防務由萬福麟第八軍維持、俟前方各軍入綏遠境、再聯合晉軍分路猛攻、會議畢後、王瑞華旅長即返宣化防次、候令動員、至與晉軍聯合進兵計畫、高維嶽已派其參謀長商往綏遠、與商震接洽一切云、又聞上月三十日閻錫山特電商震、妥爲預備、電中大意略謂在津各將領允協同攻擊西北軍、並派精銳赴綏、協力進剿、意在必成、現大軍將次發動、給養前須早爲預備、望速與本方妥商辦法等語、聞此方軍事正在逐漸進行中云、

◉馮軍進攻新疆說

京訊、馮軍覬伺新疆、業已證實、據外人所接新疆無線電、謂馮部此次西攻、係分兩路而來、一部分係由外蒙古三音諾顏、及克圖汗兩部、向鎭西出動、一部分由寗夏經定遠、至涼州、傳聞其前線已到嘉峪關云、據上說則甘新兩方、勢必見諸兵戎、但由嘉峪關至迪化、大小尙有二十餘站、路途遼遠、步行非經月不爲功、勞師遠行接濟困難、馮玉祥何取於此、是殊可以研究、嘉峪關方面、爲肅州鎭守使吳桐仁坐鎭之處、兵力極單、僅有向未經過戰事之軍隊二千餘人、惟楊增新在新疆以逸待勞、馮部未必能佔便宜也、

◉畢庶澄布置膠東防務

▲劃分六防區

靑島四日通信、畢庶澄自奉到督辦張援贛令後、將海陸各軍積極籌備、海軍各艦已裝煤上水、待命出發、陸軍則抽選精銳、編成一大支隊、隨海軍南下、所遺膠東防務、業由畢氏劃分六個防區、派留守部隊分任防務、以專責成、茲將各防區列下、(一)膠澳區、由一百二十九旅及工兵團軍士教導團之一部担任、幹部駐紮青島、(二)高密安邱日照諸城爲一區、由栗團及衛隊團之一部担任、幹部駐紮高密、(三)昌樂平度掖縣濰縣爲一區、由暫編一團担任、幹部駐紮平度、(四)益都臨淄壽光臨朐爲一區、由軍官軍士教導隊担任、幹部駐紮益都、(五)福山棲霞蓬萊黃縣招遠爲一區、由海防第一團之第二營担任、幹部駐紮福山、(六)榮成文登萊陽牟平海陽爲一區、由暫編第三團擔任、幹部駐紮文登、除上列各部隊分担各區防務外、又由出發隊內抽出預備隊若干、(即鄧團騎兵一營、崔團騎兵一部、張元齡營、龍團之王玉堂營、砲兵團半部、)並酌留效安・永翔・澄淸・澄安等軍艦、分司水面防務以輔之、

北京特約通信

◉寶篋重張記 (萬葉)

寶篋式之印鑄局陳列所

沈筱莊奇趣橫生之新統計

國計民生者、一國之軀幹、學術制作者、一國之靈魂、一國之大猶一家、政府爲廳堂、財政機關爲帳櫃、而印鑄局、乃密室中之寶篋也、國計民生之困竭、就予生平見聞所及、當無逾於歐戰後斷股折脛之陝國、然維也納朝野人士、尙知作自慰語、謂其國計民生、偶爾一時受窘、舉國人民所擅長之學術制作、曾無窮乏之時、印鑄局在歐美、名爲政府之一機關、而其實力、每足表揚一國國民所擅長之學術制作、其規模之大者、隨時招攬國外顧客、聲勢赫奕、氣象昌隆、各國中央部署在新舊遞嬗時、或見蕭條冷落、而印鑄局之工廠、絕不以世運滄桑、變其常態、獨我中國、萬象衰謝、北京印鑄局受環境之影響、門前冷落車馬稀、亦幾不能勉自振拔、此實出乎尋常意料之外者也、近一星期以來、新任局長瞿宣穎、煞思於無可設法中、勉籌補救之道、第一步爲將歷年出品設陳列室、供人展覽、收集思廣益之功、第二步爲整頓全神、推廣營業、按期交貨保信用、革除從來記帳辦法、無論何人、不得賒欠、並將收項公開、維局務、發員薪、此項計畫、正在着手進行、現查局中出品成績、除印刷一類、無甚特色外、其餘若銅器部、以及兼擅景泰藍美術工業之銀器部、滿目琳琅、皆全國罕見之絕技、以言營業、何嘗不能奮發有爲、單計去歲所製銅質圖章一項、小小點綴、已可進兩萬餘元、惜此大批營業、多數記帳不付錢、因需求之無厭、感應接之不暇、經濟上遂無裨補、過發薪水、不免顧此失彼、勤奮者未必得錢、少數之錢、僅供一部分捷足者之攫取、良工巧匠、盡存觀望之心、門市定貨、執任愆期之咎、馴至多年成績、紛紛遺失、橱窗鎖閉、戶牖塵封、內部之紊亂、遂不可收拾矣、

瞿宣穎就任後新設之陳列室、範圍雖小、已足表揚中國國民所擅長之學術制作、頃承王宇澄(叔晉)唐有烈(九如)二君導觀、得見中國美術工業特有之精神、深自欣慰、勳章製造所所長吳輿施雲華技正、曾於清季留學歐洲、景泰藍之美術工業、頗得力於陝國維也納之國立「美術工藝學院」Die Kunst Gewerbeschule」、景泰藍掐絲銀器分三種、一曰勳章、二曰徽章、三曰各式器皿、勳章式樣甚多、以段執政時代所擬議之景星慶雲章、爲最工細、(附圖一等星雲章未附副章)此物

印鑄局出品陳列第一圖

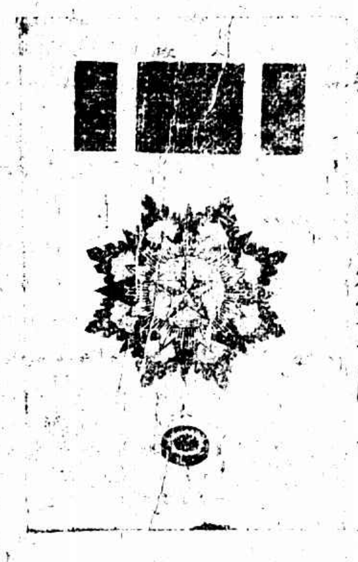

段執政時代定製之「景星慶雲章」、爲民國以來勳章形式之最佳者、因未見法令公布、遂成歷史上之古物矣、

未經明令頒行、與其時定製之九獅刀、將同作歷史博物館之資料、徽章之製、與予旅歐所見者不相上下、內而院部各署、外而各省行政機關、品瑩五色、燦若列星、乃民國成立以來之新紀念品、航空署用Magnalium鋁鋼丁字飛機章、因新式機業、改用輕質之鋁鋼、河務會議用犀Rhinoceros章、因故老相傳、犀能分水、圖案之精、意匠之巧、並堪爲藝術界示模楷、器皿之大者、爲鼎爲鑪爲尊爲缾、其略小者爲乳杯、各成對加方玻璃匣、就圖案分數式、有繞龍迴龍夔龍冰紋雲紋漢瓦等名、而悉冠以掐絲字樣、掐絲云者、先嵌絲、次加彩、然後近火鎔製者也、本局製品、通體無砂孔、與市肆所習見者不同、水雲花瓶之白色磁面、光潤明淨、尤爲難能可貴、(附圖掐絲斜方漢瓦爐、牛頭之眼、澄綠若翡翠、下承四足、實仿古代之「甗」、甗意應改名「漢瓦爐甗」(一))

印鑄局出品陳列第二圖

一、銅鳩杖

二、景泰藍掐絲斜方漢瓦爐

印鑄局之銅印、不用刻而用鑄、法先搏沙入膏土、雕鏤成模型、次鎔銅爲流質、灌入土範、遇冷破土、即成新印、故較市上刻印、用力少而成功多、印鈕之式不一、最簡者曰直鈕與橫鈕、直鈕如柄、橫鈕如枕、似直鈕而略顯雕琢之工者曰提梁、似橫鈕而具器物之形者、曰覆斗、曰鼎、曰瓦、曰亭、曰秦鉢、曰連環、其餘諸鈕、紋理精湛、各狀動物一種、可與歐美諸國上等社會之「家徽(Coat of Arms)」、互相映證、如獅・象・馬・駝・兔・虎・龜・蛇等等、世人莫不知之、如臥螭・環螭・蟠・狻猊・辟邪等等、則已近代之所罕見、聞此印鈕上之圖象、尙係數千年前工藝、原型皆出土古物、收藏者頗秘不示人、今賴鑄印術之風行、漸見公諸同好、士生二十世紀、獨能大擴眼界、誠天假之良緣、更不容交臂失之也、印信科之唐源鄴高維垣二君、篆刻課之王禔(維季)沈達(筱莊)二君、皆當代金石名家、製印字體、各有依據、最古者曰鐘鼎、次爲漢印之大小篆、又次爲介乎正隷二者間之魏碑六朝、莫不端凝有致、雋雅可喜、沈君之言曰、印分「鑄」與「鑿」之兩種、鑿者用單刀法、纖柔得天然之趣、鑄者筆致粗渾、氣勢滿足、於白文更相宜、漢印當鑄、白文(陰文)多而朱文(陽文)少、惟「泥封」盡朱文、泥封形四方、上方右方之兩邊線甚細、而餘兩方之邊線粗、略如扁平四方體斜視之圖、此蓋漢時鑄印所用泥模、泥封之不宜再施白文、因模與印、正負適相反也、民國十餘年來、用印之處最多者、惟司法界人員、牙章石章不耐久、乃求銅印、白文者不易辨認、乃用朱文、字跡過粗者、用久易模糊、乃喜定製細筆深刻之朱文銅印、且民國大小官吏、公事鈐印均用名、別號小印、僅施之私人酬應、鋼號之印宜白文、名印自宜一律用朱文云、凡事莫不有統計、在老於其道者言之、便覺奇趣橫生、別有見地矣、此陳列室整理重新之後、瞿意並擬將十五年來政府公報、遴選通才、另作有統系之編纂、此後續刊之報、即須增加篇幅、一半留廣告地位、派幹員向各界人士、多方招徠、藉特別之進項、補助紙價及人工、一半廣搜有裨實用之資料、排日登載、庶訂閱者對之、不至隨意棄置、至於外省大小機關歷年積欠之報費、除由局加緊催索外、並派査各處經理人員成績、分別獎懲、謂不職者除名、另易賢員充任、其國鑄器之「鳩杖」等物、古茂莊重、(原杖加附圖)尤以倡導、必受中外人士之歡迎、可推廣、推銷無阻云、

◉比約仍提國際聯合會

▲比使來照決定駁復

▲下星期內同時發表 (路)

北京比使對於我國外交部十一月十六日之覆照、拒絕以比約爭議、提交海牙永久法庭、而主依據國際聯合會規約第十一條、提交國際聯合大會、已於上月廿九日送來照會一件、謂我國主張有錯誤、仍應提交海牙法庭、請求秉公判斷、顧維鈞接到此照會時、雖已全體閣員通電辭職、然因事關外交、不能擱置、三十日、即將比使來照提交條約研究會、並提交部中附設之條約研究會、請各委員即日研究應付辦法、昨日(二日)午後五時、條約研究會在外部開臨時會、對於此事、討論極詳、結果、僉以比使來照、依然強詞奪理、堅認此事爲法律問題、不惜自食前言、甚爲可惜、此事早已經聯合第四十六款規定、實完全爲政治爭議、當然提交國際聯合大會解釋、遂決定仍由外部本預定宗旨、起草駁復照會、當時在席各委員、並彼此與出許多既往國際間之實例、證實比約爭議、確爲政治問題、絕無法律關係、故又決定並將各種實例、敘入覆照中、一面仍電出席國際聯合會代表朱兆莘、按照前次訓令、辦理提交大會一切手續、散會之後、顧氏即命條約司長錢泰、着手起草覆照、今日(三日)上午錢已在部依照昨日議決、實行起草、其內容除駁斥比使來照外、對於應行提交國際聯合大會之處、舉例詳、中明比國如必不願由雙方交涉解決、則非提交大會不可、最後仍鄭重聲明我國甚盼比國覺悟、由雙方交涉解決、無論何時、只要比國願意交涉、我國均可立時與諾、一切準備、早已完成云云、此項覆照、聞至遲在下星期內、必可送交比使、距今至多不過七八日、屆時並當與十一月廿九日比使來照、同時發表、因昨日比使亦非公式發表之廿九日比使照會、並非全豹、甚恐世人不明眞相、故決計將全文於下星期送出覆照後、同時由外交部送交各報公表云、(十二月三日)

上下千秋

◉東方武化 (一孔投稿)

今日之文學有西方文化與東方文化。吾謂今日之武事亦有西方武化與東方武化。西方武化自經歐戰而後戰器愈進步。戰術愈進步。一切戰備與戰之道德亦愈進步。故歐洲各國經此大戰實力雖不無損失。然所獲戰事上之教訓經驗等之利益實非細也。東方中國之內戰亦已數年。每戰一次喪失實力一次。而於戰器戰術與夫戰備道德等等未見有絲毫進步。故西方之武化因戰而日進化。而東方中國之武化愈戰而愈退化。

近日中國軍閥雖亦派員赴日考察。派子弟將佐赴日留學。設學校與辦國內機。用新法以改良戰術。似亦已注意於此東方之武化。然而所效法者仍其外貌。而武化之精神則將不暇計及。以言武化之道究。今日東方文化一般學者正在提倡研究。奔走提攜。而武化則中國之武人僅知借以爲鞏固一己地盤擴張一己勢力之用。而絕不爲國家根本之圖。不能與日本武化比肩。更遑論與西方武化較哉。

◎據本埠某處所得重慶五日發消息云、賴心輝部下第一混成旅長袁品文、第二混成旅長陳蘭亭、本月二日與賴心輝脫離、在瀘州宣言受國民政府委任、就第四第五旅司令之職、解除賴之心腹李章甫部武裝、原因聞因李章甫獨佔瀘州稅收、致起不平、此事於賴心輝不啻受致命的打擊、（東方社七日上海消息）

◉國民政府通告遷鄂

▲總司令部決定緩遷
▲蔣介石等廬山會議

◎國民政府歌（五日）日通電、政府遷移在即、現停止辦公、文電交總部轉或逕寄武昌、（香港七日下午八時電）

◎國民政府中央黨部移至武昌之事、定于七日全部由粵出發、由粵漢路先至湖南、今晨先發隊與衛兵之一部、已向韶關出發、（廣東五日東方電）

◎廣東政府各幹部、將於陽歷本年年底完全遷入武昌、澈底標榜新主義、以明年元旦爲期、要求列國正式承認、爲求諒解起見、擬派代表赴日、（漢口六日電通電）

◎譚延闓電蔣介石、總部暫不能遷移、有三理由、（一）無司總軍需出納機關、（二）無重心機關鎮壓、（三）留粵各軍漫無統屬、請暫緩遷移、蔣復電贊成、（香港七日下午八時電）

◎孫科冬（二日）日電、是午抵南昌、支

教育界消息

◉反對聲中之東方文化委員會嚴守秘密

▲自然科學研究所組織大綱已通過……今日繼續開會

民黨蘇省黨部爲東方文化委員會開會事宣言、表示反對、主張請日人停止會議、與國民政府重訂雙方互惠條約、將庚子賠款交還中國、由國民政府重組委員會、自由支配、日本但有建議之權、又全國學生總會亦有反對宣言、

大中社云、東方文化事業上海委員會、前日（六日）會議情形、已誌昨報、但當時所議內容、嚴守秘密、如已通過之「上海自然科學研究所組織大綱」亦未經發表、茲特探錄大要如下、㈠該所組織理學醫學二大部、㈡理學部又分爲（甲）物理學科、（乙）化學科、（丙）生物學科、（丁）地質學科、㈢醫學部亦分爲（甲）病理學科、（乙）細菌科、（丙）生藥學科、㈣研究所所長以中國人充之、㈤各科置主任一人、研究員研究生各若干人、㈥研究生限於中國人、以考取方法錄用、㈦研究步驟、先從需要最多者着手、若中國方面、業經開始研究者、應予避免、大致照原案、祇修正一二三處、即全部通過、又按該會預定日程、昨日（七日）休息、由中日委員自由交換意見、及隨便在滬游覽、今日（八日）午前八時起、仍假甯波同鄉會開會、一切議案即將結束、明晚（九日）中日聯誼會假華安保險公司樓上宴饗中日全體委員、並聞前日午後一時中日委員會赴徐家匯路中日聯誼會前面空地勘察、建築研究所房屋、建築式樣等業已決定、

◉調解美專學潮不成

昨日兩學生會、調停美專學潮、下午五時半、在該校辦公廳談判、出席者劉海粟及教職員數人、學總學聯代表鄭鼎勳劉榮簡、及學生會職員廿人、劉氏始終不承認學生之要求條件、並根本否認學生會之存在、並無結果、

◉光華得各方捐助

光華大學上學期會得南洋華僑林珠光及吳記藿兩君之贊助、允捐體育館及化學館各一座、上星期吳記藿君特遣其子啟標親到光華接洽興工建築之事、並允至遲於明夏房屋可以完工、林珠光君之體育館亦將同時落成、法華鄉紳士楊秋採君因念光華創造之艱巨、特將其比連該校校具之私產地五畝餘捐給光華、聞將於該地添建寄宿舍、又蘇州王心變君會向該校校長表示、原捐圖書館一座、擬仿南洋大學圖書館之容積、現者建築家繪圖估價、該校對於教育學程本極注意、學生之研究教育者爲數亦多、現擬將文科中之教育系擴充爲科、與文理商等科並列、該項計畫已經草就、大概於明秋開學即將實行、

◉燕大同學會交誼會

▲定期十二日舉行

北京燕京大學上海同學會、本屆爲徵求會員聯絡感情起見、特定本月十二號下午二時、假座海寧路六寨女青年會舉行交誼會、節目繁多、異常有趣、對於羣衆游藝、尤極妥爲預備、凡曾在北京協和女子大學、通州協和大學、北京滙文大學、或燕京大學肄業者、歡迎到會、

體育組

◉南大附中戰勝徐滙

▲取得足球決賽資格

南方大學附屬中學足球隊、自加入乙組比賽以來、連戰皆捷、於日昨又與徐滙公學作第一循環最後之比賽、該校以十三與零之比大敗徐滙、取得決賽之資格、該校前屆畢業同學獲慶得勝、於昨晚設宴新新酒樓以享全體球員、并聞該校教職員等擬合贈銀杯一只、以鼓勵球員、期得最後之勝利、

◉精武乒乓隊將赴蘇

本埠北四川路上海精武體育會之乒乓隊、在滬素負盛譽、此次應蘇州東吳大學之請、准於本月十二日（星期日）乘早車赴蘇、與東吳大學乒乓隊作友誼之比賽、聞東吳方面已推幹事沈敏政籌備招待、

◉體育場全黑隊中興

公共體育場現仍請舊老全黑隊員籌劃、劉●覺●徐重組全黑隊、隊員業已額滿、

◉今晚兩隊比賽籃球

▲華東與申報

申報館籃球隊、係新成之球隊、其中隊員、大都係去年奪得上海錦標之樂華隊員、故成績甚佳、該隊爲練習起見、特約華東體育專門籃球、定於今晚六時半、在中華籃球房、作友誼比賽、查華東體育專門籃球隊、去年在上海中華籃球聯合會中、成績甚佳、曾奪得甲組第二、今晚兩雄相遇、必有一番劇戰、茲將兩隊隊員錄下、

▲華東體專　李裕春（隊長）劉正緯（幹事）陳月和●王守良●譚杏雲●適忠國●楊宗康●黃佳●路先輝（副幹事）

▲申報隊　陳啟東●何家璧●歐炳光●張麗慶●譚天沛●馬德泰●李伯鈞●王復旦●梁官松（副幹事）郎承謨（幹事）

◉中華籃球房借用規則

天文台路、中華籃球房、面積廣大、看台寬暢、海上每屆中西兩籃球聯合會之各次錦標比賽、均借該房舉行、但邇來海上籃球隊之組織、風起雲湧、欲借用該房練習者尤多、現在已接洽妥定者、已有美國公學、猶太體育會等隊、正在接洽中者、尚有三四隊、支配時間、頗感困難、故全國體育協進會、特定規律數條、錄之如下、㈠借用籃球房、須於事前接洽每週之確定日期與時間㈡每次須納消耗費銀兩元、㈢各隊限於商定之時間內完畢、不得逾限、以免與下一隊之時間衝突、㈣拍球者、須一律着橡皮底鞋、

◉遠東運動會籌備消息

明年第八次遠東運動會、在上海舉行、日期已由中國擬定、自八月二十七日起、賽一星期、日菲兩國、尚未正式允可、印度有加入之說、中國極歡迎、此事將俟日菲委員會之同意、即可成功、明年會場指定天文台路中華體育場、刻正由委員籌款築造觀台、各項費用、約需八萬元、賽船一節、中國無人加入、將不列入程序內、於大會後之公開萬國比賽內補行、網球隊球籃球三項、女子均可與賽、明年中國之希望大約仍不外足球隊球籃球三種、田徑賽之人才不多、隊球人員、照菲島提議、自九人加爲十一人、屆時萬國比賽、或有二著名運動員來滬、加入一試好身手、一爲菲島人、長距離跑專家奈米一爲全球四百米突跑第一之李得爾、刻在天津、李係伊定堡大學畢業、一九二四年在萬國運動會四百米突、祇四十七秒另五分云云、（上海社）

◎中央黨部冬（二日）日致電汪精衛、請即銷假、（香港七日下午八時電）

◎吳鐵城魚（六日）日已恢復自由、但仍着赴前方効力、（香港七日下午八時電）

◎姜濟寰感（二十七）日電、就代理江西政務委員主任職、（香港七日下午八時電）

◉粵省軍事廳成立

▲李濟琛未就職

◎蔣介石令撤林振雄海軍處長職、粵艦着歸軍事廳管轄、潘文治虞（七日）已就海軍處長職、軍事廳亦已成立、惟李濟琛尚未就職、（香港七日下午八時電）

◉顧閣尚在協商去就

▲楊宇霆組閣說又起

◎顧維鈞連日在宅約閣員協商去就、閣各人意思、均偏於消極、（北京七日上午十二時電）

◎院息、內閣問題、仍未解決、顧維鈞請夏仁虎代表赴津、再行請示、夏允明日赴津、（北京七日下午六時電）

◎顧閣擬繼續至年終、閣員因爲期不久、大概亦不補充、準備星期四開閣議、討論財政、故三次辭職電、暫不發表、（北京七日下午六時電）

◎孫潤宇每日上午必到院、今日忽然不到、（北京七日下午六時電）

◎楊宇霆組閣、早經宣傳、茲據津方消息、已完全確定、一俟楊氏抵津、即行發表、顧維鈞昨日尚到外部、與王陰泰會談甚久、對于內閣問題、亦有所洽商、（北京七日下午八時電）

◎潘復定九日星期四晚八時、宴請財界要人、切商財政辦法、（北京七日下午六時電）

◉法權報告又決定不公布

◎法權委員會報告、外交當局商洽結果、決定不予公布、（北京七日下午六時電）

◉比約須明年提聯盟會

◎朱兆莘告路透訪員、謂中比兩國間之爭論、不提交本局聯盟行政會、但明年六月間行政會開會時、或可提出、屆時行政會大約將決定將此事交九月間聯盟議會辦理云、（日內瓦六日路透電）

◉重慶罷市要求減稅

◎據本地某處所得重慶五日發消息云、重慶市民因軍閥違反其減稅之聲明、於一日起課取各種附加稅、故於五日起一律實行罷市、並爲請求減稅之示威游行、（東方社七日上海消息）

◉漢口總罷工未實現

◎外部次官藍浦生、今日在下院稱、外部今晨接漢口來

……將照此辦法、殖民大臣答稱、目下尚未便裁減、（路透）

◉日人發明軍用煙幕

工潮、及現被要求、工會日有組織、加資要求、勢所難免、但漢口英總領事預料提出之要求、不致有不可能之性質、中國當道現仍欲限制工會、維持租界章程、岸登英兵今日可望撤回、新公使藍浦森、現赴漢川考察時局云、保守黨柯克氏詢政府是否爲合可護同民否、外部次官答稱、凡可能之事、皆須奉行、以保護英人生命云、（倫敦六日路透社）

◎星期五日華商開會、一致議決若不矯正糾察隊恫嚇商店工廠諸工人之舉動、則將一律罷市、政治局即允解散糾察隊千人、（漢口六日路透社）

◎總罷工因外人所僱員役不予贊助、未成事實、惟工團現仍活動、自海軍登岸後、租界示威運動已停止、大局已稍安靜、惟衆驚排外之暗潮頗大、恐星星之火、即可使之燎原、南軍政治局今公然排外、今日該局與工團領袖開會討論解決、設立推倒英人會、並議設立通訊局、以各項新聞報告海外同志、南軍司令、近以一種問答式之小册、發與軍官、命教授兵士、茲錄問答數條如下、問爾爲誰、答、我是國民軍兵士、爲自由戰、爲中山先生三民主義戰、問、爾之大敵是誰、答、英國日本、問何故、答、因彼等助款及慫恿軍閥、壓制國民、問、爾之目的何在、答、收回租界、逐走剝削工人之帝制主義與資本主義之外人、（漢口六日路透電）

◉各方雜訊

◎院令、派馬延武等二十餘人爲辦事員、（北京七日上午十二時電）

◎班禪函院、現派大窪等四人回後藏、請飭部辦護照、批交外交交通兩部核辦、（北京七日上午十二時電）

◎今晨日本教育視察團抵廈參觀、午後赴台灣、（廈門七日下午七時電）

◎集美校長葉淵往新加坡、學潮未息、（廈門七日下午七時電）

◎對英罷工解決以後被解僱之罷工者人等、對於香港廣州聯絡之英船、尚繼續從事猛烈妨害運動、阻止華人搭趁英船、此次英人船主擬將罷工時臨時招僱之工人、一律解僱、罷工前之工人、全部以無條件重新僱用、解決頗有就緒之望云、（廣東六日東方電）

◉昨日北京公債市

◎前場玖陸現貨開盤五八、低至五七八、至十二點一刻、驟漲至六扣、即停市、成交一百五十一萬、後場玖陸現貨開盤五九八、低至五九四、高至六二一四、收盤六一、成交一百七十餘萬、（北京七日下午六時電）

◉大風阻礙交通

◎昨今兩日、京津大風、今日京津電話不通、（北京七日下午六時電）

昨日本埠西北風甚烈、氣候亦甚寒冷、滬甯路蘇州上海間之快電線、外路塘以西之長途電話線、雕亭麥根路之內外場旗信號、均被風吹折毀甚多、交通甚不靈便、各車行駛、亦爲風力所阻、行駛迂緩、抵滬時大都誤點六

▲[illegible]

▲昨日夜快車中途被阻

昨日下午六時三十分、滬杭路第二十三及二十五兩上行貨車五輛出軌、毀車五輛、機頭一輛、幸未傷人、茲將肇禍情形、詳細列後、

▲肇禍原因　該路第二十三次上行貨車由杭開出後、其機車上之汽缸略有損壞、水櫃中所貯之水、沿途漏盡、迨至王店以西之九十號橋時、已無餘滴、馬力不足、未能前進、機關手因將拖載各車卸下、單開機車、欲至嘉興取水、再拖各車前進、乃方進禾站、某路員誤以爲該車已全開入、當即電告王店站、謂該車已抵嘉興、後來之二十五次貨車亦可放行、王店站聞訊、即將第二十五次車開出、不料駛至九十號附近、即與停留該處之車相撞、傾翻違車五輛、機車受損、

▲車後營救　兩車既撞、車隊長奔至嘉興站報告遇險情形、該站站長當用急電報告上海車務處機務處、提派救險車前往營救、代理滬杭車務副總管司徒錫、機務總管孫嘉祿、暨貨物稽查汪偉、當即率同機匠小工等二十餘人、於晚間十時三十分由北站乘救險專車前往肇事地點營救、

▲交通被阻　被撞各車既傾翻路中、路軌亦因損毀、不能行駛列車、當由禾站長急電報告杭滬各站、阻止各車前進、以免危險、故昨日由滬開之十一次夜車、均祇能到達嘉興王店爲止、須俟路軌修復後方可通行、

◉河南陳屬七縣之水災匪災

▲七邑救災會組織成立

開封通信、本年河南鬧兵鬧匪、本已民不聊生、而尤以豫東各縣匪災爲最重、日昨有陳屬七縣（淮陽・西華・商水・項城・沈邱・太康・扶溝）同鄉、組織七邑救災會、業經成立、並公推全省自治籌備處長田作霖爲正會長、時鼎孝・張綸璜・王光第・番省三・王翰鶴・孟慶澎・尹之鑄・有聲望者、如劉鎮華・張治公・鑫・賈濟川等爲名譽會長、即日開辦、向各當道及各省慈善團體與集賑捐、現正在印刷捐啟、積極進行中、記者當向該會職員某君、詢問陳屬被災實況、某君云、七縣災情、約分水災匪災兩項、水災・因沙河賈魯河潰決、至今尚未將決口修堵、一麥未種、秋禾尚淹沒水中、匪災因牛司倖大合桿、盤踞西華商水項城三縣、無一村不受蹂躪、所至之處、雞犬均已宰食殆盡、樹木門窗、均毀作燃料、其他可想而知、言次、並出所印捐啟一紙、內述災況甚悉、因錄其大概、以告國人、略云、陳人不幸、頻遭兇荒、降至今歲、又罹浩劫、陰曆六月初旬、西華扶溝、因霪雨成災、大沙河・潁水・賈魯河・同時暴漲、隄防潰決、計沙河在西華潰決兩處、㈠南岸老門潭・㈡北岸阜陵）・潁河潰決十一處、賈魯河在西扶兩縣潰決八處、西扶地居陳州七縣上游、勢等建瓴、一經開決、七縣均成澤國、加以太康之渦河・淮陽之蔡河・項城之洪河・汾河・淤泥河・沈邱之沙河・汾河・商水之枯河・汾河等、受沙賈之灌注、先後漫溢、一望無際、舍屋粹畜、皆隨駭浪以漂沒、廬舍禾稼、均逐煙波以沉埋、居民奔避不及者、則慘葬魚腹、其倖得逃生者、則飢作鴻嗷、然猶以爲久雨必晴、天日或可再睹、大水稍退、村墟不難辦認也、詎天降偏禍、大難又至、七月三十日、突有大股土匪兩萬餘人、冒雨乘風、將太康縣城攻陷、盤踞狹旬、燒殺累月、被難者一萬餘兵、屍骸遍於街衢、被擄者三千餘人、四繫甚於牛馬、後由扶溝西華商水等處、往來竄擾、沿途大掠、烽火燭天、所過村集、都成灰燼、陰曆八月十一日、又將淮西商川縣交界之周口攻破、兩河三岸[illegible]言之傷心、聞之酸鼻、[illegible]於民國十年、曾被老洋人攻破一次、元氣未復、匪又退奔、陷我項邑、李集・逍遙集・老窩集・青年村・南陀村等鎮、如新站・槐店・[illegible]、慘哉、死傷[illegible]、其餘昔年繁盛之處、[illegible]、積被蹂躪、[illegible]已十室九空、今又被此慘變、[illegible]（十二月四日）

◉蘇省實業行政會議閉幕

江蘇省實業行政第二次會議、於六日上午九時繼續開會、核議審查報告、簽到五十餘人、副議長[illegible]主席、宣布先行開議行政審查會第一組之審查報告各案、計議長提議規定江蘇實業獎助章程、調查實業專門人材、及各議員提議回復第四科、施行徵獎條例、設置各市鄉實業專員、由實業局核集展覽物品、公司註冊、由實業局辦理各案、均一律照審查報告、分別呈請實業廳核准後、轉呈省署辦理、通過、行政審查會第二組審查報告、係各議員提議、關於確定實業經費、釐定下酌課實業特捐各案、均須由廳察核各縣情形、再行分別斟酌辦理、商業審查會報告、關於設省縣商品陳列所案、先行由廳通知四總商會、轉告各公司及註冊商店地址、省方已在南京貢院內籌備、各縣由實業局會同縣商會、設法提倡勸導、於十六年內籌備成立、物品向農工商各界徵集、通過、籌辦農村儲蓄銀行案、應俟時局稍平再行設法辦理、此案暫行保留、通過、統一度量權衡案、早經部定通令遵行、以窒礙孔多、推行不易、亦暫保留、通過、通令各縣一律設立商事公斷處案、因各處商會未能一律依法改選、令各縣酌量情形、逐漸成立、通過、工業審查會報告、各議員提議設立各縣工廠、組織工藝品展覽會、與擬現省鐵路名案、均應積極進行、通過、時已十二時、主席宣布休息、午後開議農業審查會第一組審查報告、關於農場苗圃各案、名稱一律改爲縣立農場、於設組織建設標準、考核成績、均經審查會切實規定、關於棉業改良等事由棉作試驗場考查、關於江北農墾、亟應注意者、㈠開治溝洫、㈡推廣綠肥、㈢提倡副業、皆由廳飭令切實辦理、關於虫害、由昆虫局印刷物切實宣傳指導、其他網羅農工、設立模範畜牧場、提倡畜業教育、注重水利等案、均逐漸進行、其限於經費者、則暫爲保留、四時散會閉幕、

南京

◉要聞簡報

◎江甯縣市鄉立各學校、因[illegible]六日又[illegible]續罷課、并發表宣言、

◎各縣清鄉分局、均紛紛[illegible]交清鄉公署、從事結束、

◎警務處將滌除警察局[illegible]長、以視察長宋錦廷接充、又委第四科科長[illegible]長、趙壽祺充第四科科長、

◎高郵公團左保南等電省、請取消王[illegible]、省署以此案前據高郵縣知事呈奉孫驅帥令飭[illegible]、請下令通緝、當經令一體遵辦在案、如原控所[illegible]、儘可投案切實聲訴、所請取消通緝之處、未便照准、

◉閘北共和路今晨大火

▲十二時二十分起火至二時餘尚未熄
▲被焚者均爲住民家屋

今晨十二時零二十分、閘北共和路發生大火警、詳情錄下、

▲起火之原因　閘北新閘橋北共和路華盛路附近興祥里後面之江北草棚中、於今晨十二時零二十分左右、因在棚房中打翻火油燈、燃及蓆蓬、致起大火、立刻冒穿屋頂、是時西北風甚大、火勢直沖、爲四區崗警查見、當即報告救火會、旋即駛到皮帶車、共十一輛、到場灌射、然火勢仍猛、

▲火熾時情形　當救火車在射水時、不料自來水忽然斷絕、約十分鐘後、始復來、而是時火勢已大、不可收拾、前後之舊式樓房、已被延及、自來水射上、並不生效、後愈燒愈烈、各區救火會乃扒上附近之房屋、用藥水灌射、一方面又接皮帶、高升雲梯、選派幹練救火員二十名、會同協救、因西北風怒吼不休、火焰四射、該處有興里・餘慶里・興祥里之居民、均紛紛逃避一空、其火勢之猛、實爲近年所罕見、計自十二時零二十分起火、至二點鐘、尚不見熄、約共焚去平房有七十七八間之多、

▲難民號哭聲　火勢不息、被災難民及附近均扶老攜幼、避於露天、而天寒風大、身穿衣服、均極單薄、一時哭聲四起、該處各雜糧洋貨等商店、因於災民之悲苦、亦一律開門、容男女等到店避寒、或給與開水暫爲暖肚、其中有周王氏與金山二家、母子分散、未見蹤跡、一說已焚斃、餘如興祥里住戶許姓家、皮箱三只、統計災民在路旁痛哭者、共有一百五六十人、

▲軍警之彈壓　火起後、四區警署即由署長[illegible]長警二十名、荷槍到場、[illegible]士兵一排、列隊在共和路四周、會同巡警協助、故秩序尚好、無紛擾情形、至火頭開已遏住、[illegible]所正在調查拘獲、有無焚斃人命、尚待調查、

專電

◎歐洲各國外交官之會議
六日日內瓦電、英法德意比外交長會議兩小時後、發表公報、謂對於會議之進步、頗爲滿意、尙將續開會議、預料議員可商得同意、（路透社）

◎英屬地鴉片產額不減少
六日倫敦電、工黨議員維爾森今日在下院問印度政府近決議除需藥及科學所用之鴉片外、其餘出口之鴉片、每年減少百分之十、不知運入遠東英屬地之鴉片、是否將照此率減少、殖民大臣答稱、目下尙未實照減、（路透社）

◎聯盟會任德人爲副秘書長
六日日內瓦電、國際聯盟行政院已贊成任德人杜福夫朗斯爲聯盟副秘書長、（路透社）

◎東京電汽總罷工計劃
七日東京電、東京市電自治會整頓總罷工之陣容、向各會員徵集爭議資金、以備久戰之用、意料收入減少、當局必被屈服、惟當局則聲言縱令罷工、電車並不中止運轉、郊外七電車公司職員職工三千餘人、有加入說、（電通社）

◎日人發明軍用烟幕
七日東京電、金澤高等工業學校助役中本實、二年間潛心研究之結果、於軍事用煙幕之世界的發明、已告成功、向來之烟幕、須點火後方能發煙、今該助役之發明、紙須激體一度與空氣接觸、即發白烟、故較從前者有五倍以上之效力、實於世界各國之國防上爲一大革命云、

◎日本十一月份對華貿易額
七日東京電、十一月中日本對華貿易額如下、出口四、二六二、〇〇〇元、進口二、一三五、三〇〇元、出超二、一二六、七〇〇元、

地方消息

無錫

◎有傷男尸之檢驗 北柵口寶源典當後面田間、於前日發見男尸一具、據認識者稱述、死者名朱福壽、以前曾開設地貨行、近以深染紅丸嗜好、處境日艱、遂流爲小竊、昨經地保吳嘉禾、以無名男尸報請縣署蒞驗、先由縣派該管北區警察分駐所范巡官、前往相驗、詎有年約三十餘歲之男子一人、自稱係死者之姪、請求免驗、范巡官因見死者身有傷痕、未敢擅專、即回報縣署核奪、當經縣派陳承審員、帶同沈檢驗吏、前往相驗、詎又有十六歲之童子名朱根寶者、自稱係死者之子、請求免驗、經陳訊問死者年齡、則又瞠目不能對、陳以情節離奇、遂不允所請、諭令沈檢驗吏依法相驗、驗得死者左太陽連眼泡有木器傷一處、色青紅腫、按驗眼珠不癟、有血、又兩膝左及肩左右手背等處、均有重疊木器傷數處、委係生前被毆、傷重致死、經陳覆驗無誤、即傳地保訊問、何以報稱無名男尸、嗣據供稱、事前並不詳悉、後經調查、始知有傷、當由陳嚴詞斥責、並以朱根寶不知其父年齡、其中顯有別情、即諭令地保備棺收殮、妥爲看管、並責令將實在情形、查明具覆、再候核辦、倘敢抗庇不報、須從嚴法辦、

◎携帶子彈被拘續聞 火車站軍警聯組稽查處、於前晚滬錫區間車抵站時、查獲形色倉皇之旅客一名、當在其身畔搜出盒子砲子彈一百九十七粒、及鈔洋一百零六元、以其形迹可疑、携帶子彈、遂押解至辦公處、先經主任宋鎭廷詳加盤訊、據供直隸正定人、名李長順、前充第六師第二旅兵士、至去年八月銷差、即在宜興鄉間開煙紙店、此次由滬至錫、擬乘輪返宜、所携子彈、係某黨事托爲代購云云、宋主任核供、即於昨日移解縣署、下午由徐承審員開庭、則又供稱本年被軍隊拉夫、充第二師輸送隊、開往江西前線、所携子彈、係在戰線上帶來、此次因到上海找尋老上司不遇、遂來錫、擬回宜興家中、所有鈔洋、係在江西與兵士賭錢贏得云云、徐核供、即諭令暫行發押、候張知事返錫、陳明核辦、據聞本案擬歸入清鄉範圍辦理、

◎冒充偵探案之質訊 縣偵緝隊探長顧金芳、日前查獲冒充偵探之王雲飛一名、解所後、經顧審判員訊問、據供係受顧金芳之徒弟徐勝卿愚弄云云、當經顧審判員諭令收押、候傳徐勝卿到案訊核等情、已誌前報、茲悉徐勝卿已於昨日自行投到、並具呈聲訴、謂向在天下市西河頭開設鴻興酒店、王雲飛常來吃酒、因此認識、乃此人居心不良、屢次調戲鄰婦、…當經…、…滋擾、常偕同不識姓名之流氓多人、四出敲詐、一味囹擴、爲害鄉里、…、…請予嚴訊究辦…、據徐勝卿供…、而顧金芳之徒弟、亦…偵探事務、…與王雲飛認識、但並無令伊偵探…等情事、向來在鄉開活、現在暫仍擴勤路、大訊王雲飛、供稱與徐認識、由伊委我偵探事務、並謂一切姦拐盜竊、均可辦理、現有我老頭子顧金芳爲偵探長、無事不可敲詐等語、顧君核供、以兩造各執一詞、即諭令一併收押、候派警調查實在、再行核判、

蘇州

◎寶帶橋盜劫行船 昨（六日）晚有泰興人錢姓花生船一艘、由湖州售卸來蘇、行經葑門外寶帶橋附近、突遇盜船一艘、載匪六七人、持有快槍、喝令停駛、盜等紛紛躍上、將所有貨款五百餘元劫去、躍登原船而逸、事爲駐防寶帶橋水巡隊所悉、立即電報總隊、隊長據報、立即率隊由陸路追趕、並由隊屬飛報警廳、李廳長聞訊、親率保安隊馳往追捕、匪已遠颺、一無所獲、

◎議決秋勘成數 吳縣張知事、前因秋勘成數問題、曾邀請各士紳等會議、當時議定以七成一釐、呈報財政廳在案、茲悉張知事於五日奉財政廳令、七一之數、未能照准、飭以七成六釐實徵、故於六日下午三時、復請各士紳到署開談話會、計到宋銘勳・孔昭晉・丁椿芝・潘子義・潘經耜・申士莪等、由張知事主席、謂值此政用孔亟、經濟竭蹶之際、請共體時艱、酌加成數、各士紳僉以地方經濟異常枯窘、加以本年蟲災、受傷甚重、故無力增加負担、當經議決以七成一釐五毫爲實徵之限度、由張知事呈復省廳、未識能否邀准、

鎭江

◎鏍光工人罷工 鎭江鏍光工人、因要求加薪、未得各店東允許、故於昨（六日）日一致罷工、現經人出爲排解、尙不知如何解決、

◎水利研究會開會 鎭江水利研究會、六日下午假座商會開會、討論關於水利之一切事宜、列席者十數人、賈監督因赴省缺席、故其餘要案、俟賈返鎭再議、

◎乞丐收容所募捐 鎭江警察廳乞丐收容所、因經費支絀、昨特發出募捐啓、請各界捐助、共襄善舉、一面並函請各董分別勸募、以資維持、

江甯

◎各校停課索薪之宣言 江甯縣市鄉立各學校於三日停課索薪、發表宣言云、江甯縣市鄉各學校經費標準、係民國二年兵燹後、爲維持現狀起見、故規定極微、其最多每月不過二十餘元、少則十餘元七八元不等、嗣因生活程度逐年增高、而各方呼籲、始以省款補助及忙漕滯納罰金兩項、用作教員加薪、每人月得二元、雖杯水車薪、然尙能按期發給、不無小補、自民國十三年蘇浙戰事發生、行政方面、有所藉口、教育經濟、遂無形停滯、而始則積欠月餘、繼則欠至兩三月之久、本年米價未償値、較之民國初年、驟增三四倍、而經費標準、並未增加、即按月照發、教員已不敷贍養、況復任意積欠、生活何以維持、究其積欠之原因、行政方面、率藉口於時局影響、實則與時局毫無關係、查前縣長每月於縣附稅項下發給二四千元不等、本年春間、縣署召集開會、決定經常費項下每月僅撥二千二百元、而裁留省附稅項下則俟積有成數、即隨時撥發、作爲加薪之用、乃規定每月發給之數、既較前縣長短少、而仍不能按期領到、現十一月份之二千二百元、已完全欠發、省附稅項下已截留至八九千元、而教育局僅領到六千餘元、忙漕滯納罰金、又未見分劃、本年應得若干、至今仍無確數、此積欠之原因一、警廳捐務處代辦之鋪房捐、每月定額四千餘元、自十三年下半年起、迄今積欠甚巨、屢向捐務處請求設法嚴催、乃催捐員玩忽異常、不獨舊欠不能清理、新收仍嫌短少、是以本年每月所收、僅三千數百元、最短時則二千數百元、此積欠之原因二、至教育局經辦之田租房租及各項雜捐、則尤屬疲玩已極、非承辦人員不能按數繳納、即經手人飽入私囊、是以兩年以來、日見蠹理、而毫無成績可言、此積欠之原因三、有此種種原因、致經費日見短絀、同人忍受痛苦、呼籲無門、爰於十二月二日課後開會議決、應從三日起停課索薪、聽候解決、明知家鄉子弟、中途失學、荒廢光陰、必受地方之指責、但地方教育經費、果係竭蹶萬分、同人爲桑梓服務、雖忍飢耐寒、職所當盡、若各項固有經費、一任官廳支配私人把持、同人終歲勞苦、卒不能謀一飽、恐痛茹苦、至於今日、即對於家鄉父老、亦可告無罪也、特此宣言、

揚州

◎縣署發表掾屬 新任曹知事、昨（五日）將掾屬發表、承審周爾愷・朱瓏・總務科宋善麻・一科主任高亮・助理任蘭森・包允驥・二科主任臧撰臣・助理張圖光・三科兼四科主任焦汝鑫・助理王宗文・收發主任朱善元・助理張培焱・收狀會元起・文牘蕭公爵・諮議蔡鑑驤・內書記卞組繩・忙漕督徵姚夢齡・徵收胡錫祚・周德立・俞繼忠・徐本鑑・戴軒・吳國昌・宜陵分櫃主任章模・徵收嚴紹寶・周貽寬・登錄稅（江邑）陳雲藻・周恩鼎・（甘邑）吳恩榮・張廷鈞・稅契處李燮恩・李寶綬・郎廣伯・忙漕各項收支助理附官曾監印曹仁溥、

◎更調市鄉警官 江邑警察官吏、計有城廂十分駐所一二等巡官、市鄉五分所長、暨十鄉鎭巡官、其更易之權、向屬象警察所長之縣知事、且與縣知事去留、有連帶關係、現任曹知事到任後、除已更易第二分駐所巡官外、昨（五日）又將第一分駐所一等巡官陳魯・調充第三分駐所、遺缺委張品三繼任、第四分駐所一等巡官彭立楨調任甘泉山・遺缺派劉金台繼任・仙女市分所長朱少華停職、委派楊某繼任、

◎運使更調局長知事 高淳甸運銷局長、現屆瓜代時期、經丁運使委林瑞甫接任、又丁溪場知事出缺、亦經改委王稷清署理、

◎暖運冬振米糧 黃堂蘇紹裁、以現屆發放冬振米糧、擬避蕪湖高資俘虜胯辦七千石備放、昨已循案函請…、特呈財廳、給發免稅護照、以利運輸、

南通

◎教育經費支絀情形 南通縣教育經費、近極支絀、教育局按月在縣署領取之數、凡八千元、最近三個月、僅領到六千餘元、而現在局內所有稅捐各款、收數亦屬不旺、支出項下、截至十一月底止、欠發縣立各校銀共五千一百元、欠發市鄉各校銀共九千二百元、現狀殊難維持、

◎收回警廳經費問題 南通警察廳、撥用之地方費一萬一千餘元、已經縣議會議決收回、歸縣市鄉分成支用、但省令不准、李警廳長爰咨縣請遵省令、仍就縣費內按月撥支九百四十五元四角、議會方面、以警廳請撥各費、曾於十二月底止付、俟另函送明應收回之理由、再請轉呈省長核奪、

◎硝磺查驗所成立 江蘇全省硝磺局近爲杜絕私貨起見、特在通設立硝磺查驗所、委高翰楨爲所長、該所已於四日成立、

六合

◎匪婦押解回籍 南鄉太子山一帶、前有土匪出沒、經縣防營與保安隊會剿擊敗竄散、業告蕩清、嗣有僧民徐殿餘匿居葯塘集、犯通匪嫌疑、被營捕獲、並訊供收押在案、其妻徐李氏、仍居該鎭、並不斂跡、暗爲匪探、傳遞消息、董知事得報、旋飭營將該婦徐李氏拘案、訊明屬實、現已押解回泗陽原籍矣、

◎縣令拆除太子山廟宇 南鄉太子山上廟宇、素爲匪衆藏身之所、昨日（四日）縣署飭令南鄉團總張崇炘、即日監工、將屋拆除、以毀匪巢、

高郵

◎電催道署餉銀 淮揚道尹公署代電縣署文云、案照本署經餉、係按月發放、惟賴各縣預籌解濟、本月之餉、須儘本月中旬呈解到道、方可不誤支放、茲屆月終、查該縣應解本年十一月份餉銀、未據呈解到道、並短欠九十兩月份署餉、亦尙未據清結、合亟電催、仰於電到三日內、迅將本年九・十・十一・各月道署餉銀、悉數呈解濟用、毋稍拖延云、

寧波

◎警廳人員調動訊 警察廳長徐寅到任後、徐市辭職者、有衛生科長葉雲深、近聞已委行政科長張攻莊暫兼、又行政科科員葉競迅亦辭職赴滬、遺缺委羅某接充、各科原員已辭四五人、均未委定、惟收發會計兩員已更動、收發爲沈某呂調任、會計爲徐之介弟、據警廳傳說、拘留所長有改委消息、亦將更動、又聞督察長一職、亦…

◎東南公會報告修路工程 鄞縣東南公會、於前日午後開會、到職員十七人、副會長孫卞臻、報告…城區東南公會…街道路事、月內可以告竣、…九百元、除收捐八百元外、尙差一千一百元、…催收…、…方韵指出石一百根、指定…前大街路之用、

◎大衢頭組織輪渡公司 寧波老浮橋改造、正在進行、不久行將動工、在工程期間、交通勢必斷絕、茲有人擬組織輪渡公司、以利交通、其公司地點設於大衢頭、業已推定鄔大隆爲籌備員、座位分頭二兩等、每人取價銅元一二三枚、

餘姚

◎更調知事未有明文 會稽道尹朱文勁、據餘姚知事呈請、以杭報載該縣知事已由省令另委…、請速派員任知事接替、以便交卸、但朱道尹並未奉到是項公文、恐係誤傳、當即復電慰留、略謂、東代電悉、姚案另委員署理、報紙雖有登載、尙未奉到省令、所有冬防振務各項要政、該知事在職一日、務須認眞辦事、勿負初心、是爲至要、

◎催解備荒款辦平糶 餘姚東北各鄉、今年夏秋之際、大遭水旱、紛紛呈縣救濟、由縣邀集各鄉自治委員開會、討論救濟方法、茲因陳知事因時近冬寒、亟待放振、除由統捐局長邱翊華捐廉二百元、陳知事個人捐廉二千元外、其餘在沙蕩備荒項下支撥三千元、尙未領到、昨特致函參事會催解、以便分發各鄉、舉辦平糶、

平湖

◎命案犯提縣訊辦 韓家廟葉聚昌之子葉大觀、被薛實根、朱二和等索詐平錢、逼迫跳河、釀成命案、經縣署驗明、確係被逼自盡、並以薛實根・朱二和等案見手辭實根、拘押已久、鎭在地保伊某家內、延不解縣、意欲私和、苦主方面、已有允意、現被張知事飭承審員訪悉、以案關人命、依法不得私和、立飭法警下鄉、將薛實根一名、先行帶縣拘押、聽候傳集人證、開庭訊問、

◎緝私營調平駐紮 駐禾緝私第二營奉令調平、營長施漢亭於六日午刻抵平、

閣下樂於宴會否

欲助消化欲免飽悶欲除氣脹欲療便秘欲平肝火欲利膽汁欲除頭痛欲療口氣穢濁亟需服用紅色清導丸可也乃是平肝潤腸導滯利便之妙品於夜間臨睡之時吞服清導丸二三粒次日早晨即覺清健爽適快愉無比矣

直隸饒陽城內隆盛店李蘭亭先生來書云鄙人病之原因爲近數年來得肝強膽盛之症以致頭暈目眩胃口疲弱食物不化大便時常燥結四肢無力自服貴公司之紅色清導丸萬合鄙病大見功效一瓶服完病即全愈矣特此鳴謝

紅色清導丸凡經售西藥者均有出售或直向上海江西路六十號韋廉士醫生藥局函購每一瓶大洋六角每六瓶大洋三元郵力在內

參令補品

康健期內特別便宜

四時氣候春夏長秋收冬藏此不易之常理吾人人所稔知吾人處此冬季切宜留心於培補已往之斷損預備來年之健康者務擇其最有效驗最適合於身體之補品服之庶幾體格強健心身快樂而幸福無疆也茲將本藥房發行多年之極有經驗各種補品列下以備各界諸君采擇焉

▲趁此冬藏氣候培補身軀
▲勝過其他時令百倍

補品列目（原價）

（左列各種補品功用及治療各項病原詳載本藥房編印衛生指南一書索閱即當奉贈）

非洲樹皮丸 每瓶一元
五洲代參膏 二元一元 二角五角
納佛補天汁 二元一元 二角
魚肝油精丸 每瓶一元
秘製魚肝油 每瓶一元
貢邦補益藥 一元五角 一元
開胃健脾藥 三角五分 五角五分
固齒壯陽丸 一元六角
滋陰鐵液酒 一元六角
延年補腦酒 一元六角
扶陽種子酒 一元
牛汁鐵葡酒 一元五角
十全大補丸 一元五角
魚肝油丸 一元二角半
補腎固精藥 每瓶五角
斂汗葆氣藥 六 四角
本當鉄片藥 六一 元
百補衛生酒 每瓶一元
延齡腦髓酒 每瓶一元
君當養榮酒 六二 角元
利氣蔻仁酒 一八 元角
百補鐵質酒 五七角五分
調補氣血露 四七角五分
珠玲半髓粉 一元
病後調元粉 一元
補中益氣酒 五八 角
補身牛肉汁
甘油燐糖漿 一二 元二角
甘油燐米 一二 元三角
益兒代乳粉 一元

五洲大藥房發行 總店四馬路 分店鐵大橋

上海匯豐銀行及虹口支行廣告

敬啓者本行設在香港、分行設於厦門、遜羅、巴塔維亞、孟買、克而克塔、廣州、煙台、仰光、可倫坡、大連、福州、漢口、哈爾濱、伊羅伊羅、神戶、倫敦、法國西、馬拉夾、奉天、小呂宋、長崎、紐約、南京、青島、北京、橫濱、東京、民國十五年十一月
（…）

灤州礦務有限公司訂期開股東特別會廣告

敬啓者本公司前經刊登時報定於本年十二月十一日下午一時在天津本公司舉行股東特別會議茲以接得各股東來函以是日期間遇有種種不便經董事會議決將股東特別會期改於…本公司…股票數爲準…請於會期前五日攜帶股票或息單送本公司…驗明蓋戳外並請將股票號數開單交存本公司填給入場券屆期持券赴會…

廣東種德園

種德園精製聖藥白鳳丸之特色 烏雞白鳳丸點優 婦科主

廣東種德園老藥局

空谷小說

有正書局發行

空谷小說 二冊七角

新出空谷蘭○影戲一節○其寄情詭議○奇思不可好看○幕幕出版實照○蘭之小說本影中串演○色相示其人○節目複雜中情實析萬千事○詞覽全書○若波…

電氣用戶注意

電燈或電爐租費每月只須銀五錢正 工部局電氣處 發予閘南京路廿六號 電話中央二八三號

本埠新聞

昨日大風中微見雪花

▲今日節交大雪氣候轉寒

本埠今年自交冬以來、天氣尚不十分寒冷、前數日、陰雨連綿、至昨晨二時許、忽起大風、雖雨霧而奇寒、非裘不溫、至下午陰雨四佈、頗有雪意、四時許、果然下微雪、旋即止、至晚六時後又略見雪花、風仍狂吹、路上冷氣布滿空間、行人絕少、店肆多提早閉門、蓋今日節交大雪、天時應有變化也、

衛生局警告水公司

▲如不改良查出重罰

淞滬商埠衛生局、注意南北兩市自來水是否清潔各節、曾紀前報、茲將衛生局致南市內地自來水公司及閘北水電公司函錄如下、逕啓者、查南市自來水、節經本局試驗所用細菌學的檢查、驗明水質不潔、含有大腸菌、即有覆使污染之虞、與市民生命有極大危險、推其原因、由於水廠無專門自來水工程師監督指導、致濾池作用失效、故濾過之水不潔、彙之用液體氯素消毒、亦不能周到、時互間斷、或用量過省、以致水中多數有害細菌、不能殺死、按飲水之良否、與市民健康有密切之關係、本局時時加以注意、曾經函告貴公司即日改良、乃近日水質仍不見清潔、是對於官廳勸告、漠然視之、未免有意玩忽、本月四日上午十一時、曾由本局副局長親至南市自來水廠查視、證明該廠現經停止使用液體氯素消毒、無怪每公撮水內、細菌異常之多、並有污穢之大腸菌存在、是該廠對於市民生命、絕不注意、但知節省、徒利是圖、此本局以前之勸告、竟不注意、殊覺非是、今特爲警告、若再不事改良、惟有嚴重取締、嗣後查有上項情事、定當議罰、以重衛生、即希督飭趕爲整頓、並將改良辦法具報、至爲企盼、(其致閘北水電公司函無本月四日十昧覺非是一段、)茲將衛生局試驗所檢查報告照錄如左、

南市自來水與租界之比較

		每公撮內細菌	
南市	十二月念二號	八千二百十九個	每〇·一公撮內已有大腸菌
	念三號	二千八百六十四個	每〇·一公撮內已有大腸菌
	念四號	三千三百二十個	每〇·一公撮內已有大腸菌(?)
	念五號	二千八百六十三個	每〇·一公撮內即有大腸菌(?)
英租界	念四號	五個	(無大腸菌)
	念五號	八個	(無大腸菌)

閘北自來水與公共租界之比較

		每公撮內細菌	
閘北	十一月念四號	五千五百八十個	每〇·二公撮內即有大腸菌
	念五號	四千六百三十九個	每〇·二公撮內即有大腸菌
英租界	念四號	五個	(無大腸菌)
	念五號	八個	(無大腸菌)

太古大通輪業已出險

▲由蕪湖開往漢口

中國新聞社云、本埠太古公司於上星期二(三十日)由滬開至漢口大通號輪船、前日(三日)夜間、在蕪湖上流之江中擱淺、所有該船搭客、當設法運往蕪湖、昨據該公司消息在蕪擱淺之大通號輪船、業已出險、由蕪湖開駛漢口、

浦江中外輪與碼頭相撞

▲撞毀小船數艘 ▲鬨溺斃六人

七日大晚報云、大來郵船公司麥克金總統號郵船、今日午後、自滬開往香港、不料行至駐滬日本總領事署附近、與日本郵船會社之碼頭相撞、結果鬨有舢板船夫六人、或六人以上、因而溺斃、相撞之原因、刻尚未能斷定、該總統號受傷不重、但該會社碼頭上之小船數艘、爲之擠毀、另有駁船及舢板船十餘艘、或被擠裂、或爲擠沉、肇事時、在今日午後二時半、當時落水者甚衆、幸水巡捕房之巡船、聞警趕至、亟爲撈救、得救起數人、但溺斃者、仍在六人以上、

來滬轉粵船客在甯被捕

▲同伴到滬乞援

中國新聞社云、昨午旅滬浙人諸慧僧虞鏡夫諸君、據同鄉報告、有在蔣介石處辦事之金沸莊、偕同顧名伊及其他二人、由甯來滬、轉船赴粵、乘武昌輪、於五日晚十一時、船過下關停泊碼頭、金顧二人、突被軍警在船捕去、其餘二人脫險到滬、請求友好、設法援助、俾獲釋放、金係文人、無事在船遭捕、莫明其故、昨晚蔣君伯器、曾爲代請丁總辦電甯緩頰、而旅滬浙江某要人、以金無故遭捕、特函請李君協和、代商盧香亭飭甯早日開釋、

三省聯會今日討論外交方面事宜

皖蘇浙三省聯合會、推定之外交委員會多人、業已分頭向英美法日等國政商各界接洽、說明三省民治運動之眞相、頗得各方之諒解、茲定於今日下午五時、在會所開第一次外交委員會、報告接洽經過、並討論招待外僑領袖之手段辦法、又下午二時、該會開全體委員會、討論重要議案、

徽甯和平代表抵屯後之電告

▲徽甯地狀岌岌可危

徽甯同鄉會、昨接返里代表暨六邑公團來電云、此次聯軍過境、先後達四萬、劉師李旅、奉令暫駐、爲數亦近六萬、徽屬山多田少、本年旱災復重、供給糧秣、倉廩爲空、現狀岌岌可危、此茲劉師長奉召赴甯、李旅亦派代表到甯、除電旅甯同鄉陶知行諸君外、務請迅推代表赴甯呼籲、並面商劉師長劉代表併念徽屬萬分困難、迅飭移出徽境、俾免兵民交困、並盼電復、徽甯旅滬同鄉會代表吳鼎九畢立信、暨徽屬六邑各公團叩魚、該會將定於今早邀請各方代表商洽赴甯出發日期、

又徽甯同鄉會昨接歙縣教育會等公團來電云、贛軍第三師及第九混成旅由贛入徽、屯祁西黟兩休而屯、給養浩繁、今李旅復將大隊開歙、分駐府署第三中學紫陽書院教育會造林場等、均計三千人、城鄉民戶驚恐異常、諸派紛乘、亂機四伏、此誠危急存亡之秋、急宜呼籲和平以維大難、我旅外諸君子領袖羣倫、梓桑念切、務希妥籌善後、爲數百萬同胞請命、歙縣民治協進會昨日開會、對該地駐兵事、公決推派代表汪正丞羅純夫許叔良加入徽甯和平會、一致進行、

婺源旅滬同鄉俞朗溪汪維英等、以該地駐兵事、昨邀同鄉共同討論、公決設立婺源同鄉分會、加入徽甯和平會一致進行、推俞朗溪汪維英爲代表、

漢口大局傳已和緩

七日文滙報云、本埠剛接漢口昨日發之無線電、據稱該埠大局、已較前數日緩和、各國艦登岸之海軍、因得中國官場之請、承認保護英租界之安寧、刻已撤退、祇留水兵若干在岸上、以盡營通駐守之職務、

張宗昌添造軍火

▲樊發源來滬採辦材料機器

山東兵工廠籌備處處長兼德州兵工廠會辦樊發源、前晚由濟到滬、係奉張宗昌命來滬採辦兵工廠材料機器、不日即須北返、

滬解委員態度消極

中國新聞社云、收回會審公廨委員會討論細目、將次竣事、其間關於第一章第三項直接關係租界治安之刑事案件、中外委員就全部刑律逐條研究、其中爭執之點不少、聞以對於刑律二百二十一條「以文字圖畫演說或他法公然煽惑他人犯罪者、從左例處斷」一條、兩方爭持尤爲劇烈、在中委員之意、以文書圖畫演說三項包括出版言論範圍甚廣、且就「煽惑他人犯罪」而論、其被煽惑而犯罪之結果、是否與租界治安有關、尚須就案情爲綜密之考察、方可定讞、則起意煽惑之人、豈能遽斷其爲直接有害租界治安、則以中外人所處地位之不同、習慣之互異、外國委員方面何以必須將此條列入第三項之內、苟非別有用意、即不免有剝奪吾人出版言論之自由權利、故無論外委如何爭執、中國委員對於此條、始終不肯讓步、昨本社記者晤及中國官廳方面有關係人物、叩其究竟、據云相持不決、終非了局、言下頗有遷就之意、並聞中國委員所有迭次會議未經解決之懸案、官廳方面於此文中承認不少、故日來中國委員態度頗爲消極、

卸任英使啓程回國

卸任駐京英國公使麻克類、昨日午後二時乘馬赉多尼亞號郵船回國、本埠中外官場到新關碼頭歡送者、如駐滬英總領事英按察使英正副領事工部局總巡暨英商士紳等、我國許交涉員亦委代表到埠照料、

英僑對華暫取靜默

▲藍浦生赴漢之關係

國聞通信社云、自革命軍下武漢後、外交空氣暗中變換甚急、聞本埠某方面、以奉魯軍南下問題、曾往徵詢英總領事及英商會會長等商業領袖之意見、曾聞接談及旅滬英僑對於南政府之態度問題、據答彼等決定日下採取靜默、不發表何種言論、一俟新公使藍浦生君到漢調查事畢、有具體報告後、然後有所決定、作顯明之表示、

英艦調滬駐防

駐滬英海軍以近日仍有渤海艦隊南下消息、爲保護本埠英僑商業起見、特將駐泊長江下流各軍艦集中上海、昨日克濮耳號及斯章昂號先後由蕪湖南京兩地開駛來滬、今日瓦審恩號亦將到滬駐防、又六日午後四時進口之日本驅逐艦浦風號、現泊浦江、聞該艦計九百五十五噸、載有水軍約百名、艦長爲五孝仔知少佐、

金利源碼頭菜船上昨晚失火警

▲灼傷船梢一老婦

昨晚十時左右、大風怒吼時、停泊在十六舖附近金利源碼頭浦邊之某鄉人菜船上、忽然失火、立將置船篷及零星草料焚去、歷十分鐘始熄、而睡在船梢中之某老婦(一說姓高、年約四十餘)不及逃去、當被燃着臉皮及頭髮二處、血流甚多、現已送入南市某醫院醫治、

啓明小學生撞倒途中

昨日下午三時五十分許、西門黃家闕路西首空地附近、有第六千八百三十一號某公司運貨汽車行經此地、將啓明學校小學生馬鴻生(年十一歲)撞倒、傷及頭部、流血甚多、腰部亦受重傷、口不能言、未幾該生家屬到來、車送醫院醫治、一面同該汽車夫至某公司交涉、

法租界電車撞傷行人

法租界六路電車第四十號於昨日下午三時由盧家灣開往十六舖、駛至小北門外餘慶里、突有形似工人者橫行而過、不及避讓、爲車撞倒、碾傷足部、當由法捕頭儹同華捕趕至抄錄司機人號碼、另以人力車送受傷人往醫院醫治、

放火交保逸犯扭獲解究

▲步雲鞋店主徐大倫判押五年

甬人徐大倫前年春間在浙江路開設步雲鞋店、保火險銀五千兩、至秋季即串同趙孝臣張景星等放火將店焚燒、鬨得保險費、被捕房查出、拘解公堂、徐以一千元交保出外、逃回原籍、趙張兩人訊判各押三年、近徐復行來滬、爲保人周瑞麟遇見、扭入老閘捕房、解由公共公廨諭令押候研訊在案、昨由包探鄔景德嚴阿慶往西牢內提出趙張兩犯、連同徐併解公堂請究、即由救火會會員兩人上堂證明當時前往將火救熄後、發現放火證據情形、而趙張兩人、亦均供稱實係徐大倫主使、着伊等幫助、允給酬金等語、質之徐供詞支吾、並延律師辯護、請求從輕發落、陸襄讞商之日副領事田島氏、以徐大倫放火罪已證實、判押西牢五年、當庭中西探將徐及趙張兩人一併送監執行、

昨日兩租界小刦案四起

▲民國路藥店白爾路洗衣作 昨晚(七號)六點三刻、法租界民國路第五三二號舒同壽藥店、突來盜匪三人、以買藥爲由、入內各出手槍恐嚇、當被搶去大洋三十四元、小洋一百三十六角、又白爾路平濟利路口一六七號某洗衣作、於七點半時亦來盜三人、侵入店堂、出示手槍恐嚇、當被搶去大洋六元小洋四十八角、以上兩案、均經事主開單報告捕房請緝、

▲鑿勤路永安里居民家 昨晨七時許、鑿勤路永安里一千零四十一號管宗餘家、突被盜匪兩名侵入、袖出手槍、嚇禁聲張、將事主婦管董氏手上所戴約重八錢之金戒一只、金鍊一條、共計值洋一百七十五元、搶劫而逃、嗣經事主投報哈爾濱捕房請緝、

▲平涼路 楊樹浦平涼路一千三百七十三號陳姓家、於昨晚七時十五分被盜二名闖入、一用手槍向事主嚇禁聲張、當被劫去金戒兩只、約值洋二十元左右、携贓而逃、失主於八時許報告捕房請緝、

前昨華租兩界之路刦案

▲外灘 匪徒江北人王阿三、前日在共公租界外灘攔刦行路西婦手提皮夾一只、內有銀洋及零物等、值洋一百元、携贓圖逃、被探張金龍與西探白勃甯查見、帮同將王追獲、連贓帶入總巡捕房、昨解公堂、經中西官訊供明晰、以王屢犯不悛、判押西牢九個月、期滿逐出租界、

▲梅溪街 住居華界陸家浜婦人邱郭氏、昨日下午五時許、因事由西門內親戚家回來、行經金家棋杆梅溪街之間、忽來匪徒三人、一匪手持利刃、將該婦胸部猛擊一下、二匪將手臂上金鐲一副、並金挖耳一支、刦下而逸、該婦事後雇車回家、即報官廳查緝、

▲勞合路 昨晚十一時、有行人某甲行經勞合路弄中、突出三人、阻止去路、一人持有手槍、禁止聲張、旁二人則動手行刦、當被刦去黑色大衣一件、圍巾一條、雙角二枚、銅元十枚、共約三十元左右、分途而去、匪等皆穿黑色長衫、操上海方音、

▲福煦路 昨日正午十二時、有工部局捐務處某收捐員、行經福煦路近南成都路之處、忽來流氓一大羣、阻止去路、紛紛動手行刦、當被刦去現鈔洋一百五十元而逸、

探捕團警破獲盜案各一起

▲中國旅館緝獲兩盜匪

哈爾濱捕房華探目何慶恩、包探張春軒、康增祥、徐芝卿、王俊卿等、前日偵悉有盜匪匿跡九江路九十一號中國旅館二十七號房間內、當即稟明捕頭、協同西探前往拘獲盜匪揚州人胡永生孫祥爾兩名、抄出實彈手槍一支、內裝子彈六粒、一併帶回捕房管押、昨晨解送公共公廨、即據中西探上堂稟明前情、要求展期調查、並將槍彈呈案、經陸襄讞會同英副領事、判兩被告押候展期一禮拜審明解訊、

▲施相公衖捕獲五盜匪 滬南董家渡天主堂保衛團第一支隊、前日有人告密、施相公衖二十七號內、人頗叢雜、形迹可疑、應請予以查究、當即報告團總部函致第一區警察署、即派范王二巡官、督帶長警、於昨晨密往查拘、當場獲住甯波人傳長根、通州人顧阿二、李永洪、東台人宮寶南、李長慶、江北人劉俊等六名、據傳供年二十五歲、業藥材、餘供爲小生意或腳夫、顧供在大慶園老虎灶爲夥計、素來安分、旋檢查該屋、尚無違禁物品、當將一併申解警廳司法科訊究、

又訊、上海縣保衛團第三團第一支隊、昨據線人報告、有大批盜匪、匿居某處屋內、當該隊召集全體隊員、一律武裝、報告團總部、加派團員、協同滬閩一區一分署長警、按址查拿、當場捕獲李永洪(即李大麻子)年四十四歲、通州人、李長慶、年三十四歲、東台人、劉均、年四十四歲、通州人、宮寶南、年二十五歲、東台人、顧阿三、年四十歲、通州人等五名、聞該盜等與順記豬行搶刦傷人案有關、帶回隊部後、當即備文申送警廳、收押候究、

警廳署研訊盜案分別解究

▲王小二子等從盜五名解檢廳

迭次夥刦閘北議路北立興殺牛作、海昌路顧昌祥煙紙店、共和路泰昌木箱店等處之著名盜匪薛鐵部下從盜王小二子·沈開步·王桂喬·周長春·劉達志等五名、前由四區警署派警在匪窟內緝獲、抄出贓物、申解司法科、業經傳到事主會同質訊明確、昨特備文派警將王等五犯連同抄案手槍及薛鐵之圖章相片等一併移解地檢廳、即奉檢察官隔別研訊一過、仍令押候究辦、

▲范鴻雲胡去等被嫌疑解警廳 船戶阮小明被盜三人、侵入臥室、刦去銀洋金飾衣服等贓、逃逸報請該管一區警署追緝、迄未破獲、茲經鄭署長傳到事主阮小明詰問當時被刦情狀、據供住居增祥弄文記雞行樓上、與人向無仇恨、惟文記行夥范鴻雲胡去二人、稍有意見、故對於此次被搶、實有可疑之點、因未發生此案之先約三分鐘時、即據胡去聲喊捉強盜、我正在樓上與妻子媳婦吃夜飯、不料一霎之間、果有三人上樓、皆身穿學界中模樣之衣服、即由爲首之一盜、出示手槍恫嚇、隨將妻媳之飾物擄取後、復翻開衣箱、搜去現洋四十二元、携贓逃逸、旋均到范胡二人訊問、范供年二十四歲、通州人、胡供年三十七歲、江北人、在文記行爲伙工、與阮素無嫌隙、是晚盜劫之事、並不預悉、惟先一刻時後門口有人偷竊雞籠、所以喊捉強盜、當盜匪侵入時、先闖至行中後面灶間內、被用手槍嚇阻聲張、又反鎖於灶披、使我等欲出不能、盜即登樓搶劫阮之衣飾銀洋、比及盜匪去後、始行從窗戶內挨身而出、將灶間門開啟等語、當以該事主指訴嫌疑、應予切實查訊、飭將原被一併申解警廳司法科訊究、

警所查禁廿八股黨

本埠黃浦江廿八股黨、擾害客商、蔵許行旅、關係地方治安匪淺、經嚴厲查辦後、業已稍爲斂跡、詎日久玩生、故態復萌、警廳迭據各旅館之呈請、已飭令水警隊長協同嚴緝究辦、該黨首領陸三四巳不常出現、所活動者、係其黨羽王金山等所爲、(東南社)

五洲藥房控股東案昨又傳訊

▲候會商堂諭宣判

五洲藥房總理項松茂與謝培德陳培生等、前延律師在法公堂控訴監察黃股東李經其又名等、損壞名譽、求請訊究、並請追償損失一案、昨又傳訊、被告代表吳凱聲律師稱、此案曾在內地官廳涉訟、旋經和解、有據可證、今因項松茂反對又控案起訴、在被告係五洲藥房之股東兼監察、有權管理公司內事務、當因原告作事不良、故被告印刷册子、(紙印三百本)現原告亦有印刷品、印刷品中並無損壞被告名譽之詞、且本案已經內地官廳解決、豈能再行控告、求請將案撤消、繼據五洲藥房代表律師稱、五洲藥房控被告一案、早經判決、應請照判執行云云、項松茂代表博勒律師稱、原告以個人資格、控訴被告、查原告係五洲藥房總理、共有股本六萬元、而被告印刷品攻擊原告誣指私用公款、消耗股本、侵吞眼目等之言詞、被告實犯新刑律第三百六十條故布流言公然侮辱、求請訊究、並請追償名譽損失云云、又據雙方律師辯論良久、聶讞員商之法副領事、判候會商堂諭宣判、

駿源洋行控不交定貨案准註銷

▲被告請求反訴權准予保留

法商駿源洋行前延律師投法公堂控河南順豐蛋廠股東朱祖根賀其良朱玉珊不交定貨一案、昨又傳訊、原告律師請求將案註銷、被告朱玉珊代表達商律師稱被告等語、旋經陸律師向當事人詢問、據稱並無付款和解之事、願見原告自知錯誤、請求銷案、求請保留被告反訴權、中西官判准原告律師請求銷案外、准予被告請求保留反訴權、

永昶莊控不理欠款案候展訊

永昶莊清理員海思克嘉思、昨延巴和律師投法公堂控興富公司股東張嘯林杜月笙不理欠款、求請迅追、被告由某甲代到稱、興富公司係有限公司、早已清理、概歸賬房周振生負責、查該公司股東衆多、請察、原告律師又稱此案已於去年五月十四號判決、求請着被告等執行堂諭、中西官判展期十四天再訊、

達理會計師控追損失案候堂諭

達理會計師投法公堂控稱、被告呂九瞻前托原告做押款、期滿後又轉押二年、利息二釐半改爲一釐、當時被告允將霞飛路洋房十六幢托原告經租、不料被告今又將屋轉押與人、因此原告不能經租、求請追償損失等語、詰之被告供商人前托原告做押、將屋押去、因原告不能代爲抵押、故商人將屋收回、轉押與人、實與以前押款無涉、求察、中西官判候下堂論飭遵、

兩洋行指控吞款案二起類誌

▲生達洋行控王家瑞候展訊 博物院路廿號生達洋行跑街無錫人王家瑞(即王菊影)、因陸續私吞貨款洋四百零一元、被該行西人查悉、控由總巡捕房於前日派包探王金壽王松泉與西探與門往將王拘入捕房、昨解公堂、被告承認吞用貨款不諱、惟願歸還、中西官判被告押候改期七天再訊、

▲大來洋行控王筱庵押一年 大來洋行西人往總巡捕房控王筱庵陸續盜用賬銀三千六百八十九兩二錢二分、由探王松泉將王拘解公堂訊押在案、昨由原告西人投訴案情、詰之被告、供認因投機失敗、無法彌補、出此下策云云、經關讞員會同英副領事、判被告王筱庵押西牢一年、如能還洋、准予減輕刑期、

指控店夥冒領支票拘訊展期

▲廣東人馮展明

郭鑑泉延律師在公共公廨具刑事指控其夥友廣東人馮展明、於九月十五號私拆信內支票、偽造圖章、向洋商某銀行冒領銀五百十四兩化用等情、由廨准簽出票、發交滙司捕房、由西副捕頭邢、於昨晨將馮逮至公堂、據原告代表律師上堂陳述案情、被告亦延律師到堂代辯、經中西官略訊一過、判候展期七天、派探隨同被告莊夥友立即將賬簿帶堂備查、

日僑行使僞鈔之處分

日人消息、日田島改十、五島勘作二名、前在滬因行使僞造某銀行鈔票被告一案、由日總領事館法庭預審後、解交長崎地方裁判所公判、茲已於三日宣判、俱處懲役六個月云、

錢業將請取締新毫

自粵省發行銀毫流通滬上後、斃端百出、市面劣毫、非常充斥、故前年禁用十一十二十三年新角、而該項劣毫、殊爲罕見、惟十年九年八年之新角、又彌漫全市、一般小本營生、靡不叫苦、影響金融、尤深且大、現本埠錢業鴻大等莊小同行、深惡痛絕之、擬聯名呈請錢業公會、通告全埠錢莊、一律切實禁用、

捲烟業討論拒收輔幣券問題

▲決印理由書分發各界

上海南北捲煙業聯合會、昨日下午二時、召集定期當會、到者有南北市煙業領袖二十餘人、公推陳良玉主席、當由沈維挺報告近日市上發行中交兩行輔幣券、業以其印刷惡劣、兌換手續麻煩、業已一律拒用、但本會會員雖以捲煙爲主、然於貨幣流通、實爲金融界第一機關、今該兩行發行此券、又未與本業接洽、[illegible]、是以發生窒礙、[illegible]無幾、故同業每日收受[illegible]、困難殊甚不便、[illegible]、同業夥友學徒、[illegible]、而同業規則例須經手者負責賠償、[illegible]限、倘所得不償失、亦應[illegible]因無利可圖、遂群起拒用、今會議設法鄭重聲明、以全同業名譽、經全體公推代表、群述拒用輔幣券理由書、以便印刷分發各界、並登報宣布、以明眞相、全體贊成、遂散會、

捲烟特稅條例修正

▲教育經費管理處通知商會

總商會昨接江蘇教育經費管理處公函云、逕啓者、案據承辦捲菸特稅總局稽請修正稽征規則罰金條例、暨運單單式規則、當經鍾前處長呈奉省長指令內開、據閱修正各項規則、均尙妥協、應准照行等因、經函致總局遵照辦理在案、茲據將徵收捲菸特稅各項章則、重行刊印、函請轉致前來、除分送外、相應檢同章則函送、即希察收爲荷、(捲徵規則罰金條例從略)

屠宰稅委員到滬

江蘇教育經費管理處、現爲增進稅收起見、將屠牙兩稅改爲委員制、先從上海一區開始試辦、試辦期間暫定六個月、副委該處已委任樊季寅爲屠牙稅委員、該委已於昨日來滬、預備招商承辦、比額須照原定增加二成、並另納保證金洋一萬元、方可照准、聞將來徵收專局、附設於上海縣公署內、辦事人員、亦以縣署科員兼理、以節開支、

押當夥友中止罷工

南北市押當業夥友、因要求加薪未遂、日前開會、一部份夥友態度激昂、提議一律罷工、曾經推出執行委員五十八人、一面聯絡各工商團體、請求援助、各押手續、均已預備就緒、據聞本定初五日同時發動、旋因內部意見紛歧、有主張罷工者、有主張聚集多數夥友、赴官廳商會請願者、該夥友總代表張濟清倪榮生等、復經各店主翁某等爲難處、業經辭職、押當公所方面、亦已得悉前情、深恐夥友等有暴動行爲、已經密報官廳、請求維護、對於夥友等要求加薪、議決一律分別酌加、惟不承認接受條件、昨日該業夥友等集議、以公所已有準備、且經自動加薪、罷工一節、犧牲必大、難有暫緩實行、一面通告全體、靜候時機、一面仍請張濟清倪榮生等出維會務云、

有慶里房屋翻造展期

愛多亞路大世界西首有慶里捕房屋、有將翻造建築商場之議、各房客聞此消息、異常恐慌、故於前日召集會議反對、並派代表前往請業主音耆堂取消此議、從緩翻造、當允准予展期拆造、該房客代表乃要求展期五年、亦經應允、惟須酌加房租五元、以資彌補、當經代表等從權酌允、故兩方尚未解決、不久將有圓滿結果、

聯名呈請鋪築中興路

閘北中興路由大統路至會文路一段路面、年久失修、每遇天雨、泥濘難行、該路數十家商店昨特聯名具呈商埠署、請爲修築、以利行人、

函請交署抗議英土來華

江蘇省教育會致函江蘇交涉公署云、敝會接據國民拒毒會來函、以最近英船貨州由香港載洋土百箱過滬赴大連、附函請對於此案交涉之主張、請舉起抗爭等語、查該英船運載洋土、經由我國內地、實非拒絕檢查、並要求撤退我國監視之海軍、以調諸英水兵爲要挾、顯係蔑視我國領土主權、違背中英禁煙條約、合函致案詳達、請嚴重抗議、以保國權、無任企幸、

陳案家屬訊問公判結果

陳阿堂被日京手槍斃一案、業於本月二日在長崎開審、已誌本報、其審判結果、是否公正、尙未得有報告、昨日陳氏母妻、又相偕赴吳凱聲律師事務所、詢問公判結果、因犯是否嚴懲、並請現下國家既爲交迫、度生爲難、請求援助、吳律師當予陳氏母妻洋五十元、作爲日下生活費、並多方勸慰、當即作函交署、請屆長崎領事、轉查公判結果、

商署十五年度預算總額

淞滬商埠督辦公署自本年五月二十一日組設以來、即主財政公開、將所有收支款項、編成預算、按[illegible]經費、故而不敷、財政處從事編製預算、復有新創事業必加預算、故於七月杪始有脫稿、日前星期六參議會即經報告、各參議對於所報告之預算、並無異議、聞其餘公署經費及地方各事業而計之、合洋一百二十一萬有奇、此中應注意者、即預計年度原從七月一日起、該年度因國款從五月廿一日起、五月下旬及六月、另行編制、不合併編製、是名爲十五年度之預算、實則十五年度又加十四年度之一月又十日也、又淞滬商埠公署經費、原由南京聯軍總司令部按月撥洋一萬元、現在上海關將馬稅一項、經商埠署派員[illegible]、該項經費、由該稅項下劃撥、[illegible](國聞社)

⊙寶邑應付軍用欵辦法

寶山縣知事馮武、於本月一日邀集各法團籌商應付軍用欵案、已紀本報、馮縣長於昨日將是日議決案布告各鄉公布如下、(一)由縣署呈請省長核示、(二)由各公團將地方困難情形聯名呈請軍民兩長核示、(三)組織清理軍用墊欵委員會、隨時會縣籌商、推舉委員如左、袁觀瀾俞葆郇張玉理李中一王彬彥張鷙石陸紫雲張乾三沈楚南陶雲明王詠仁、並推俞葆郇王彬彥張乾三王詠仁爲常駐委員、(四)應付軍隊供給、如遇必要時由縣署於國家欵或地方欵內酌量情形、先行暫借應用、交由各公團商議歸墊辦法、

⊙警廳飭查各業工會

淞滬警察廳長嚴[illegible]、派員查得滬南北市等處有假冒各業名義組織、召集開會、且有激烈份子附和其間、除通令所屬各區署一體於各該轄境內隨時查禁外、一面於昨令飭偵緝隊政治部各探員偵查設立工會地址名稱、並會長宗旨、以及會員人數、分別詳細具報、以憑取締、

⊙全國婦女代表大會之提倡

國民黨江蘇省黨部婦女部昨發通告云、全國各婦女團體轉全國女界同胞公鑒、我婦女界在宗法社會舊禮教束縛之下、經濟處於附屬地位、無政治之自由、無平等之教育、無法律之保障、故我婦女界苟無廣大堅強之團結與組織以奮鬥、則將永無解放之日矣、且婦女份屬國民、我全國人民方輾轉於軍閥與帝國主義雙重壓迫之下、戰亂頻仍、國民經濟破產、全國民衆、知非參加國民革命無求生之路、婦女欲求解放、必積極參加國民革命以先求我民族之解放、本黨中央婦女部、爲喚醒沈酣婦女、自求解放、積極參加國民革命工作、團結力量、統一組織、特定於本年年假期間、召集全國婦女代表大會、我婦女界身切痛癢、自知此會議之重要、各界婦女團體、當能熱烈派出代表參加、蘇省東南文化之區、婦女覺悟程度較深、必能一致興起、本黨部敢率所屬婦女同志、追隨各界婦女團體之後、預祝全國婦女代表大會之成功與勝利、

⊙工界消息

▲總工會致電粵民黨部 本埠總工會昨致廣州國民黨部電云、廣東省政府國民黨省黨部並轉國民政府中央黨部暨蔣總司令鈞鑒、北伐軍興師以還、湘鄂贛閩相繼底定、全國被壓迫民衆、無不以解除痛苦、恢復自由相期望、乃自國民政府及黨中央決遷武漢後、迭報載廣東政府已改變從前對於民衆運動工農運動之態度、採取高壓政策、逮捕全國總工會委員長蘇兆徵、禁止工農商學代表大會開會等消息、全滬工人深滋疑慮、爭相駭告、敝會以不明真相、無從加以解釋、當此北伐軍節節前進、舉衆革著之際、國民革命之最初根據地廣東忽來此種相反消息、對於民心之向背關係綦大、望速表明態度、藉釋羣疑、而慰民望、不勝迫切待命之至、上海總工會叩虞、

▲水木工人成立會展期 泥水木工人聯合會、本擬於本月五號開全體成立大會、嗣因該日陰雨連綿、到會者不足法定人數、遂由該會籌備委員會決定改日再開、茲聞該會籌備委員會、正在補充討論各項事宜、並決定下星期日上午十時專開成立大會、地點臨時通知、

▲小販攤戶聯合會成立 上海小販業聯合會、聯絡各區攤戶、入會者已增至二千餘人、對於各項會務、急須整頓、故特於昨日下午二時在閘北會所開成立大會、到各區小販攤戶代表百餘人、上海總工會及手工業總工會均派代表出席、當即推定手工業總工會代表王承緯君爲主席、通過草章、選舉胡阿三·余全祥·王阿有·邱阿堂·傅芳廷·汪潤川·賀富生·王初根·丁秉林·九人爲正式執行委員、陳阿富·俞阿法·謝阿毛·顧金海·謝阿順·五人爲候補執行委員、議決改上海小販聯合會爲上海小販攤戶聯合總會、內分蔬菜·素菜·水菓三部、規定會員入會費分二角三角兩種、由會員量力認繳、月費每月份一角·二角·三角三種、亦由會員量力自由認定、

▲公大廠工人修改條件 楊樹浦公大紗廠罷工風潮、詳情屢誌本報、茲悉廠方已派代表與該廠工會接洽、以期罷工早日結束、工人因廠方誠意相待、亦表示讓步、將所提出條件細目修改如下、(一)增加工資十分之一、(二)被開除之[illegible]、[illegible]加入工會、(三)[illegible]、[illegible]不得無故開除或打罵工人、[illegible]者不在不得開除之例、(三)頭目工資、按月計算、星期日不扣工資、(四)如有壞布須與工人同看、(五)每兩星期賞給三工、每工不扣、(六)每兩部車發箱子一只、每部車側裝梯子一只、(七)頭目機匠走大門出入、(八)每日熱水不得停斷、罷工期內工資照發、(九)啟封楊樹浦紗廠工會、(十)承認工會有代表工人之權、不得利用巡捕壓迫、(十一)取消臨時工名義、倘廠方無大異議、工潮即可結束、

▲粵昌廠工人組織工會 本埠粵昌卡紙廠工人、於前晚召集會議、討論組織工會事宜、到十餘人、議決案件如下、(一)推舉委員七人、組織籌備會籌備一切、(二)分配職務、計分總務·組織·宣傳·會計·交際·調查·庶務七科、(三)起草宣言、宣布工人組織工會之理由、(四)發表告同業工人書、議畢散會、已十時餘矣、

⊙民黨消息

中國國民黨上海特別市登記委員會、昨日上午開常務委員會、下午開全體登記委員會、茲將二會情形分記於次、

▲常務委員會 到楊杏佛王漢良梅電龍朱義權四人、審查股登記股指導股相繼報告、議決案件如下、(一)通過以許世雄爲指導股常務幹事、沈傳珍指導幹事、(二)指導股幹事酌加車費及膳費、其數目由該股決定、(三)提出全體委員會議案、凡四案、(甲)陳希豪同志病假代理問題、(乙)證明人黨證號數問題、議決除登記委員不必注明黨證號數外、此外概須注明號數、(丙)發黨證日期問題、議決自本月十六日起、每日至少發三百人、發黨證時、並通知所屬之區黨部、發登記證時、通知發黨證之日期、(丁)登記日期、議決照原定日期於本月十五日截止、不再延期、(四)審查登記表、通過九十三人、餘三百餘人、待下次審查、散會、

▲全體委員會 到蔡子民吳稚暉楊杏佛王漢良朱義權張廷灝等九人、主席王漢良、先葛建時報告今日常務會議決案及連日會中辦事情形、次討論常務委員會輸出四案、陳希豪同志病假代理問題、議決由常務委員會推吳稚暉楊杏佛張廷灝三人代表、前往寶隆醫院慰問陳君、餘三案照原案通過、登記期限議決再登一廣告、於本月十五日一定截止、次對於審查問題、略有討論、乃散會、

⊙團體消息彙誌

▲華人納稅會 華人納稅會爲華董問題等重要問題、于昨日下午五時開全體理事會、到沈田莘·呂靜齋·李晴帆·趙南公·張秉鑫·項松茂·潘明生·黃瑞生·等十餘人、由林炎夫主席、(一)討論華董問題、議決派林炎夫黃瑞生沈田莘爲代表、先赴商埠署詢問領事團答復詳情、迨下屆會議、再行決定辦法、(二)經費問題、補助費再向總商會催發、會費催各會員速繳、(三)會所遷移問題、議決與總商會妥商暫不遷移、(四)參加上海特別市問題、議決迨下屆大會、再正式討論、至六時散會、

▲青年女光社 上海青年女子康若愚·莊敬·舒妙蓉·唐棣華等、發起青年女光社、曾發宣言、廣徵會員、截至昨日止、加入者已有一百四十三人、內中份子包括極廣、學生·店員·女工·及家庭婦女等皆有、聞該會發起人已屢次集議、擬於日內開成立大會、

▲各路商總會 各路商界總聯合會、因改選屆期、極宜籌備進行、該會定今日上午十一時、召集各路議董、討論改選手續、

▲淞滬市政協會 淞滬市政協會於昨日上午十時開臨時委員會、討論特別市進行辦法、到俞葆郇·李石之·王彬彥·徐春榮·洪蘭蓀·張振平·劉東海·喬曬農·管際安等二十一人、委員長俞葆郇主席、先宣布開會宗旨、並發表意見畢、次李石之吳靜存管際安劉東海徐春榮李壽彭洪蘭蓀喬曬農等相繼發表意見、後討論議決案兩件、(一)管際安提議、由本會發表宣言、聲明本會歷史、一面推員審查俞葆郇所擬市制組織大綱案、議決一致贊成、推李石之管際安起草宣言、並將市制大綱交付審查會、定九日下午五時開會審查、推陸賓彬徐春榮李壽彭吳靜存沈潤挹鍾玉良潘振聲周銘之喬曬農管際安洪蘭蓀劉東海十二委員、會同正副委員長審查、(二)推員向各團體接洽案、議決由正副委員長及吳靜存喬曬農劉東海徐春榮洪蘭蓀管際安六議員、分頭接洽、四時散會、

▲青年會 四川路青年會智育演講會今晚(星期三)八時、請澳洲蘇雷大學教授鐵勸博士演說、(南極風土人情)鐵君學識深淵、於地理學尤多心得、曾探險遊歷南極、茲過滬、該會特請到會演講經過、並映放該地風景片多種、請[illegible]二君譯述、凡關心海外事業者可往聽講、

⊙實業局督促速組農會函

上海縣實業局、昨函塘橋等各鄉鄉公所略云、案奉江蘇實業廳指令內開、查楊思塘橋兩鄉農會、尚未組織成立、仰即分別督促從速辦理、勿任再延等因、奉此、查貴會職員任期早已屆滿、鄉農會尚未組織成立、理應從速改選組織、以符法令、除分致外、相應函達、即希查照辦理、

⊙警廳昨日補開常務會議

淞滬警察廳昨日(七日)午後二時、召集所屬警官、補開常務會議、到一·二·三·四·五·六·等區署長、及各分署署員、游巡·偵緝·保安·騎巡·水巡等隊隊長、暨廳中各科長督察長等三十餘人、嚴春陽主席、將冬防辦法、付衆討論、至六時餘始散會、

⊙水上巡緝隊在淞成立

江蘇松太兩屬清鄉專局水上巡緝隊隊長陸家齊、在吳淞和豐路協業里十六號設立辦公處、於昨日(七日)正式開辦、

請用惠福花氏紙
裱糊快捷 紙房間 經濟 合算
工程 裱糊花紙房間 總行 上海南京路新新公司斜對過
贈送樣本 函索即寄

患白濁者之最好消息
姚佐頤新老 洗射白濁
白濁乃花柳病初步異常危險、起發刺痛、痛減便爾蔓延毒甚[illegible]
[illegible]

注意注意
久咳成癆
大醫生久咳丸直接有革咳除病之效、間接有防癆保肺之功、正本清源、含此莫屬
外洋內地皆有代售

肺癆殺人
路血氣喘多痰、較他病爲多、療之法雖有速服、撲滅水大病菌、藥每一瓶元八角、每瓶二元、片瓶六大角、瓶外埠寄費加一、行所上海四川路A一三四號、本外埠各大藥房均有出售
[illegible]

⊙工部局明日檢閱巡捕

公共租界巡捕隊、明日(九日)下午二時半、將赴西藏路跑馬廳、集合操練、由警務處處長巴來特氏親臨檢閱、又本月十六日午後二時、將由工部局市政處處長愛賽汀氏、仍在跑馬廳檢閱捕頭隊、並[illegible]年成例、

⊙推定上海乞丐教養院籌備主任

本邑地方各紳、日前籌欵修建邑廟房屋時、同時議設上海市乞丐游民教養院、收容滬地乞丐游民、教以生活、現在邑廟修理工程將竣、前日邑廟董事會開會時、由上海市公所李總董推定姚伯華爲籌備正主任、秦槐新爲副主任、暫設籌備處於同仁輔元堂內、聞已分函地方各紳士加入籌備、

⊙金文寬治喪事務所昨開籌備會

董家渡保衛團員金文寬治喪事務所、昨晚開籌備會議、到三十餘人、議決(一)定於古歷本月十四日[illegible]、[illegible]函各團體、如有[illegible]加入、[illegible]、(二)[illegible]文呈請官廳[illegible]、[illegible]、並推定職員、[illegible]、議畢散會、

⊙繡花展覽會明日開幕

南京路盆湯弄口時新昌綢緞洋貨號、開設多年、營業各種綢貨、設廠製造外、並在各產生地、設莊收買、現在各貨、均已運到、於明日起特開繡花展覽大會三十天、特在此展覽期中、綢緞各貨、一律減價、以答參觀者之厚意、會場中特出刊物一種、由胡懋珠君主編、亦於明日出版、披露各種繡花品件、陳列室中、使士女參觀採辦、

⊙法國紅會代表過滬

法國紅十字會代表喬先德等四人、此次因出席東洋第二次紅十字會議赴日、旋於上月二十六日由東京動身、經朝鮮·東三省·北京·於今日由滬甯車來滬、定十九日返法、聞本埠中國紅十字會及法總會等團體、均擬開會歡迎、

⊙猶僑開募捐跳舞大會

本埠猶太僑商、爲募集愛國基金及籌欵捐助猶太學堂、特定於本月八日下午七時、假卡爾登開跳舞大會、並備獎品六種、以備抽籤時贈送到會跳舞者之用、入場券每張定價二元、在西華德路三二九一號猶太俱樂部出售、

⊙狀元煙公司明日開幕

南京路新新公司斜對面、狀元煙草公司、爲海虞紳商俞旭公等所創設、籌備已有數月、內部極稱完美、所規畫之出品、最先發行者爲狀元牌·求富牌·美貓牌三種、煙絲裝璜及一切材料、係純粹國貨、可以獨立的不依賴舶來品、且煙絲純香、香氣芬芳、特別贈送、且煙盒中有一種美術畫片、得者可換貴重物品、如照相機鏡等、以助興趣、

⊙閘北水電公司股東會期近

閘北水電公司定於十二月十一日、(即夏歷十一月初七日)星期六下午二時、假閘北湖州會館、開臨時股東會、會場職員、昨已派定徐少棠·馮梧甫·許德元·[illegible]·王均安·[illegible]·張志宏·蔣人之·[illegible]·沈霞生·[illegible]·徐鳴·姜懷棻·

⊙國貨商場已無設櫃地位

本埠總商會陳列所國貨商場、各廠所售出品、價廉物美、迭詳本報、茲聞該商場一週間之營業狀況、總計有二萬元之多、日來外界紛紛加入該商場設櫃發賣者日有數起、該所因限於地位、婉辭謝絕、容俟將來擴充再行設法、

⊙密勒評論發行「大上海」特刊

密勒氏評論報之「大上海」特刊、已於昨日出版、該報爲前大陸報主筆鮑惠爾所創辦、已歷十數載、該特刊內容豐富、全書凡二百餘頁、都百十餘頁、俱爲海內外中西名人所著作、關於上海之市政·交通·商務·實業·工業·電影等均詳述無遺、以作海內人士之參考、

⊙斜橋老君廟前井內發現男屍

廿五保十四圖地保計安國、昨日上午投地檢廳報稱斜橋鐵路附近老君廟前井內、發現男尸一具、頭向井底、似爲投井自盡而死、爲此請求相驗、午後奉委楊檢察官蒞場檢驗、

⊙索酬不遂毀器具拘解檢廳訊辦

▲饒春國兄弟三人

境內小木橋居新記理髮店主湖北人周新林之女金鑲、年居破瓜、與店夥方幺發生戀愛、於八月間偕逃無蹤、方之介紹人饒春國擔保尋還、日前饒在南京將該女尋回、當向索取言定之酬金一百八十元、周不允、饒乃糾同堂弟饒發明饒文寶等前往店內將器具搗毀、店主爲鳴警、將三饒拘入一區一分署、昨日連同原告送地檢廳訊辦、

⊙華租兩界竊案三起併誌

▲金銀表衣洋鈔 安徽人黃有順·徐寶竹、因串竊西華德路三千零四十四號振餘鐘表店價洋一千一百八十四元之金銀表二百七十二只及大小銀洋鈔票、被北四川路捕房包探韓福富·趙光祥拘獲、連同贓證人王生狗(即王阿毛)婦人趙張氏一併拘解公共公廨、[illegible]各收押、[illegible]、[illegible]告均各承認不諱、王生狗與趙張氏則供收買時並不知係竊贓求宥、經中西官核供判徐係過犯、着押兩年、黃押一年、期滿遞出租界、韓押九月、王押一月、趙張氏着具結開釋、贓給各原告領回、

▲直貢呢綠光布 江北人王義可·彭阿扁、昨日串竊公共租界韜朋路八百六十六號萬成豐洋貨店破門入內、竊取值洋一百三十餘元之直貢呢綠光布攜贓圖逃、被探程明德查見、將王彭兩名拘獲、連贓帶入楊樹浦捕房、押候解廨請辦、

▲綫呢布棉袍掛 滬西斜橋電報局附近雙茂布號、前晚夜半、被山東人康得勝·張義拾·及江陰人張桂林·挖洞入內、竊取青綫呢布兩疋(值洋二十六元)及棉袍馬掛等、正欲攜贓圖逃、經廠中執事覺察、將三匪拘住、鳴警到來、抄出利刀一柄、一併帶入二區總署、由孟署長訊供一過、判送警廳司法科訊辦、

⊙串黨拆梢拘入捕房

甬人李金生王毛毛、前日串黨用恐嚇手段向有恒路千六百九十二號女子李蓮花意圖拆梢洋六十元、被包探侯福林查獲、將李王兩名、帶入虹口捕房、解公堂、經中西官略訊一過、判兩被告押候下禮拜一解訊、

⊙拐女孩圖賣之拘究

住居高昌廟後局門口之江北婦人王郭氏、現年二十二歲、所生二歲女孩一口、前日下午、正在門口耍玩時、忽被同鄉人拉車之陸寶書及戚義舟拐去、當報警廳請緝、昨日該氏偕同警署偵探張錢龍等、在閘北胡家木橋將陸戚二人拘獲、解隊研訊、據供將該女孩抱至塘山路交與山東人王某價賣、惟尚未得錢、因即派探往該處將王某拘獲、惟以地屬租界、即就近解交提籃橋捕房收押、候再備文商請引渡、

⊙公共公廨訊理民事訟案彙錄

昨日公共公廨訊理民事訟案併誌於下、(一)姚保申延潘士敦吳麟坤兩律師控馮竹雲不還欠欵案、(堂諭)准公示報紙傳達、被發、(一)秦瑪氏控[illegible]錦章不交故妻私產爲少章成婚案、(堂諭)原告代表妻敦律師十一月十二日之請求俟上訴法庭成立後再核、(一)歐陽源昆控歐陽鴻珠虐待案、(堂諭)原告屢傳不到、准予註銷、(一)天隆號延江一平律師控練廷歸欠欵案、(堂諭)准予展期再核、(一)寶和興控李健秋欠租案、(堂諭)從寬予限該保人兩星期內將被告交案、如逾期不到、即飭封該保所開周鴻興之店舖、執行堂諭、(一)同泰昌控徐維熊欠貨欵案、(堂諭)本件須追王福榮准予參加第一被告、其餘之請求礙難照准、(一)鄭士良控李義不付車費案、(堂諭)被告屢傳不到、原告呈遞證明、應令償還原告洋一百九十二元零六角並堂費、(一)陳妙寶控徐仁金欠房租洋案、(堂諭)着被告將所欠四月房租立即付清、原告訴請飭令被告遷移駁回、

⊙天氣報告

徐家匯天文台昨日(七日)下午四時報告、預測二十四小時內、氣候嚴寒、黃海東海吹強烈之西北至東北向之時令風、臺灣海峽極動、日本南部有旋風圈、颶風新向東北前進、故台灣東南天氣惡劣、昨日本埠氣溫無紀錄、去年同日、最高九五、八、又昨晚天陰而寒、降雨、風向頗又折向、勢甚狂烈、前日(六日)高壓復蔓延全洲、新低壓自江西直向本區域內進行、從荣雅斯以東之颶風、傾向西北前進、直隸下雨、山東及揚子江流域降雨、南方晴和、

新舞臺 四馬路浙江路口 假座月桂第一台 ▲夜戲 准演 月宮得寶
大新舞臺 四馬路雲南路口 ▲夜戲 小放落馬百涼文昭牛關湖樓 風
共舞臺 法租界 ▲夜戲 連環戲 頭本二本 蓮花公主
天蟾舞臺 浙江路二馬路口 ▲夜戲 頭本二本 大紅袍 海剛峯出世
大舞臺 三馬路大新街西 ▲夜戲 念九三十本 狸貓換太子
北京大戲院 北京路貴州路口 國產佳片 東南飛 孔雀
愛普廬影戲院 今日夜開映 ⊙決鬥⊙
百星大戲院 今日夜開映 歌場巧遇
世界大戲院 北四川路寶興路口 電話北一〇六一五 今天日夜開映 一個小工人
上海大戲院 北四川路海寧路口 情海風濤
中山大戲院 今天日夜開映 全部白蛇傳
新愛倫影戲院 今天日夜開映 原本空谷蘭
大中華影戲院 今天日夜開映 絕島佳人
國民大戲院 今天日夜開映 探親家
中央大戲院 今天日夜開映 難爲了妹妹
中華大戲院 今天日夜開映 三年以後
卡德大戲院 今天日夜開映 失意的英雄
共和影戲院 今天日夜開映 歐戰姻緣
虹口大影戲院 今天日夜開映 美國公司出品 蝶柳緣 四星期華中影片 情天補缺
新中央影戲院 今天日夜開映 窮人之妻
禮拜堂婚變
新世界 模範聯合大商場 贈品

商場行市

⊙釐拆均平

▲洋厘　昨市平穩、早開計七錢三分四毫三忽七五、下午略加六二五、計七錢三分半、較前天計漲六毫二忽半、公會內交易不鮮、銀行家稍有購進、廣幫編買不已、而來源由各埠到二三十萬元、又造幣廠新幣共到三十餘萬元、汕頭廈門會裝去四五十萬元、內路亦去十餘萬元、中行進倉十五萬元、江南小洋又減一釐、計六錢二分八、廣角六錢一分六、已加一釐七五、銅元三百六十九千文、如前、衣牌二千七百十二文、加二文、角坯二百念七文、貼水四十四文、

▲銀拆　昨各銀行收款一二百萬兩、麥加利進倉七十五萬兩、滙豐進十萬兩、中行進五萬兩、正金出倉五十萬兩、各莊收解平平、銀拆上午五分、轉帳五分、下午三分、與前天相同、銀行掛牌五分、各洋行絲交一百包、價扯八百三十七兩、

⊙昨日內滙市況

昨(七日)華商銀行公會報告、各省滙兌市况平平、匯水僅京津洋滙復時、漢口宜昌銀滙跌、洋滙升、煙台見跌、餘無變化、計北京公砝仍爲一千○六十四兩、洋滙一千○○八元半、天津一千○○七元半、加一元半、煙台一千○十九元、小落六元、漢口銀滙一千○三十七兩五錢、已小去一兩二錢半、洋滙一千○○八元升六元半、宜昌一千○四十二兩五錢、減一兩二錢五、洋滙一千零十三元、加六元半、又中行天津錢滙一千○七十一兩八七五、已加一兩二錢五、漢口小去六錢二分五、計一千○三十七兩五錢、

⊙外滙趨鬆

昨本埠外滙、挂牌僅法郎回長二十五元、計一千四百八十五元、香港加二五、計八十一兩、餘無來粘、又意大利加十元、計一千三百四十五利耳、至英美日三滙內盤均趨鬆勢、華商金業中忽然拋出、以套進標金、銀行胃口不弱、人心則低、計成交英金十餘萬鎊、美金一二十萬元、日金二百餘萬元、結果較上日計英金加一八七五、美金升三七五、日金降七五、標金初開尚穩、計四百十兩○七錢、以後因時局不甯、賣戶猶多、遂小去六兩餘、午收爲四百○四兩六錢、下午到過四百○三兩九錢、收市四百○五兩七錢、尙降至四兩七錢、各銀行成交各滙計正金買三月份日金二十萬元、價八三二二五、台灣三井住友買一月份及三月份一百餘萬元、價八三半至八三、大連鄭有所售出、下午正金買二月份先令一萬鎊二個五辦士一二五、又買日金一月份二十萬元八三一二五、台灣買三月十萬元八三二五、住友買一月份十萬元、價八三二二五、某行買美金一月份價五十八元八七五、五、五○元、

▲英滙　揭曉仍爲二先令四辦士七五、內盤趨長、計有一八七五升縮、華商大致拋出、一月份銀行初售二個四辦士九三七五、午收二個五辦士一二五、下午仍爲二個五辦士一二五、三月份上午初賣二個四辦士八七五、收市二個五辦士、午後二個五辦士、然華人買主鮮見、銀行買進一月份初爲二個五辦士○六二五、收市二個五辦士一二五、下午相仿、三月份上午二個四辦士九三七五、收市二個五辦士一二五、下午仍爲二個五辦士一二五、

▲美滙　揭佈五十八元、內部見硬、計有三七五上落、交易不旺、一月份初售五十八元三七五、收市五十八元七五、下午仍爲五十八元七五、買價上午五十八元六二五、收市五十九元、下午五十九元、三月份上午初售五十九二五、午收五十八元六二五、下午相同、三月份進價五十八元六二五、上午僅計五十八元八七五、

▲東滙　掛牌仍爲八十四兩五錢、銀行內盤趨疲、全日計有七五漲落、華商傾向售出、人心趨低、一月份初售八三七五、後爲八三八七五、十點後漸降、午收八三一二五、下午八三一二五至八三一二五、四點後八三一二五、進價上午八三半、後爲八三六二五、旋後下游、午收八三、下午八三一二五、時又至八三、收市八三一二五、三月份上午初售八三八七五、收市八三一二五、下午八三三七五、收市相似、進價上午八三六二五、午收八三一二五、下午八三二五、

⊙大條縮美電勿動

昨(七日)接據倫敦電訊、中國賣出、投機家買進、市面平靜、大條銀近遠期均縮一八七五、同爲二十四辦士三七五、(合英金二先令四辦士八一二五)又紐約銀價仍爲五角二分八七五、英美滙率如前、同爲四元八角五分、日英二先令○三三五、日美四元九角一二五、倫敦先令縮一二五、計二先令五辦士一二五、當日路透電十點後到勿更、神戶電十點十餘分日美出價加另六二五、午電回小○六二五、餘無變化、

⊙金價轉疲

昨星期二、大條銀近遠期均縮一八七五、同計廿四辦士三七五、標金市况、跌風益猛、賣氣頗盛、蓋英日滙等趨勢疲弱、同業中傾向拋出、計英金十餘萬鎊、日金二三百萬元、銀行買胃不弱、早市初開平穩、大條雖縮、銀價勿動、尤以時局不甯、故毛盤跌去三兩、以後回漲一兩另、而滙市甚鬆、午刻續降四兩、下午初疲、後加一兩餘、旋又減落二兩、已退入四百○四兩關內、入後復漲二兩餘、結果較上日尙跌四兩七錢、交易不寂、然賣戶居多、裕發永丑萊等均有售出、但無大票進出、而套頭之家、拋出英日滙則進條子、以套六兩光景、裕豐永少數購進、人心不定、一月份初開加二錢、計四百十兩○七錢、後回至四百○七兩三錢、日金內盤見低、一月份銀行買價八二半、時又加一兩、先令開出四百○八兩一錢、挂牌不更、又加爲四百○八兩五、九點四十五分小至四百○七兩四錢、復加爲四百○八兩三錢、而日金由台灣三井住友吸進一百餘萬元、價八三半至八三一二五、正金買三月份八三一二五、至十點十四分、跌爲四百○五兩九錢、神戶電訊、日美已加另六二五、故又加至四百○六兩七錢、十點卅七分、回至四百○五兩七錢、三井進日金八三、十一點廿七分復爲四百○六兩七錢、嗣後平平、十二點時四百○六兩五錢左右、入後忽又降去二兩餘、實因賣過於買、而日金八三二尙難售出、故降至四百○四兩五錢、又加四錢、十二點半收市四百○四兩六錢、下午開盤四百○四兩一錢、毛盤忽已加上一兩餘、台灣買三月日金八三二二五、正金買一月份八三一二五、又買二月份先令二個五辦士一二五、某行進花旗五十八元八七五、二點四十三分爲四百○五兩八錢、入後突轉疲風、因滙市易低、兼之賣戶猶夥、遂降去一兩、三點住友買一月份日金八三一二五、一二分爲四百○三兩九錢(昨天最小之價)後又見好、四十二分爲四百○二兩五、四點廿九分漲爲四百○六兩、五點收盤、爲四百○五兩七錢、較前日計降四兩七錢、全市最大價四百十兩○七錢、最小價四百○三兩九錢、計有六兩八錢差額、一月份四百○七兩、補水上午四百○六兩、下午四百○五兩、飾金計兌五十七元、

⊙日本本年終止現金輸送

▲已達二千四百萬元

東京七日電通電、本年現金輸送、第五次由西北利亞丸運四百萬元、第六次由紀統號大托號運四百萬元、自現金輸送開始以來、已達二千四百萬元、本年則以第六次爲終止之期、

⊙華商證券交易所昨日市況

▲七長整六轉跌

▲九六劇漲停板……暗盤漲高五元餘

九六自回漲風之後、連日繼長高昂、扶搖直上、市上盛傳九六前途、將有樂觀之望、付息等說、雖未有顯明之表示、真僞未知、惟觀價格之趨勢、又不可謂全屬子虛、但當此財政窘困之秋、總紡仍屬莫測、昨市於午前九六開出、買方聲勢仍壯、雖大客戶之持有現貨者、未爲動搖、爲因某公司之補進、價益向上、飛漲四元、因逾限價、又通告停止、其後暗盤最高之價、較之前日、竟漲約五元六七角之巨、七長驟降亦甚、本月期跌下二元許、整六初跌後堅、結果近遠期、均小去八九角左右、據謂各方人心、率趨注於九六、若環象果佳、則收濺整理各債者、將易而改九六、故整理各債市價情形、反不及九六也、茲將昨日各債市價情形、及成交數、分述於後、

▲七長　七長現貨無市、十二月期初開爲七十八元七角、繼又回跌、於後市開盤、最小時至七十七元一角、收盤尙定、結果爲七十七元五角、較前驟降二元一角、一月期仍無做開、

▲整六　整六現貨未有開出、十二月期亦初開出八十四元六角、比前跌二元許、其後又漸回高、結果爲八十五元六角、較之前後小去九角、一月期亦由八十六元四角、繼漲至六元七八角之間、收盤時高八十六元八角、比前日降下七角、

▲九六　九六現貨無市、期貨試商市開做兩盤、於午又因停板無市、蓋十二月期初開爲五十八元、繼常出入於七元八九角左右、而於午時收盤、則躍漲至六十一元、一月期晨初價爲五十九元、旋即步漲至六十一元、上午收盤時、買方呼價已達六十二元、因均漲逾四元、又

⊙洋莊絲市又趨停頓

昨日本埠洋莊絲經交易、又趨停頓、查歐美期絲電報、昨晨均無轉滬、英·美·法對滬滙率驟鬆、而各歐莊密歐市不振、不敢冒昧囤積、況華絲商均以手貨不交、繭本仍昂、讓價不售、是以昨市廠白黃灰各絲經、均無成交、據目前絲市觀察、歐銷清滯已久、竊恐滬市將隨歐市面轉疲、

▲橫濱　橫濱七日電通電、生絲現貨、連日買方進貨甚足、買氣已告一段落、本日之零星需要、買僅原江商九十號等對特殊貨、微露進意、行情又呈疲勢、人氣混沌、惟絲屑歐洲需買進四萬斤、九十一號亦開始交涉、市况尙佳、

⊙里昂絲頭標準頻跌

▲黃貨號跌進五十兩關口……華商虧蝕甚巨

本埠絲頭市脚、市面逐步傾跌、昨晨百利洋行公司接得里昂來賬、爲數頗巨、黃白絲頭、各有二三千包、借來價過廉、據該行華總理云、里昂黃貨標準價、已跌進五十兩關口、故川漢冲子、紙開價五十兩至四十八兩、華商以成本較昂、按照歐莊開價、每担須虧折十五六兩、虧蝕過巨、均無意續拋、預備存儲過年、以待轉機、白貨同價雖稍轉進、奈埠貨條罄、是以昨市仍祇另星零易、市價尙平、茲將成交之市盤錄下、

貨別	售價	成交額	進貨行號
絲廠長吐	二四○兩	五○包	百利
江北綠口	七八	三○	百利
餘姚雙宮	七二	五○	鼎益
內地湯繭	四二	二○	原田

⊙無錫乾繭市面難望轉暢

▲廠進逡巡開價較廉……繭商堅持不讓

邇來無錫乾繭市面、滯淡已久、緣自洋莊絲銷停滯以來、各廠商對於乾繭原料、亦暫停補購、無錫各廠態度、亦仍逡巡不前、每遇繭商趦趄、而開價仍廉、繭商則堅持不讓、以致乾繭成交、一時難望轉暢、近數日中、僅祇報發進各路乾繭二百餘担、價仍堅挺、茲將市盤錄下、

繭別	售價	攙折	成交額	買主
丹陽新頭繭	二三五兩	五○○斤	九五担	振豐
常州新安繭	二一○	五二○	七八	協記
無錫八弁繭	二○五	五四○	一○五	義大

⊙棉市仍無發展

昨(七日)紐約棉市、初以氣候不佳而漲、旋以棉收估計利於賣方而跌、但後以空頭補進而再漲、計各月期均漲起八至十一個磅音、現貨大起五個磅音、利物浦棉市、三月期大·○九辦士、十月期大·○八辦士、現貨大·一九辦士、孟買棉市、初隨紐約而漲、後以交易所人氣良好、及大批買進而益堅、計平茄爾大六羅比、奧姆辣及勃洛去各大五羅比、本埠棉市、趨勢依然平穩、交易寥寥、故市氣一無發展、紗布交易所前市以美棉穩堅、除十二及一月期不動外、餘月均大起五分至一錢、但後市以三品不佳、略有回小五分者、全日共成交二萬○三百担、茲再將各月期收盤價、比較列後、

月期	上月價	本月價
十二月期	二八·一五	二八·一五
一月期	二七·九○	二七·九○
二月期	二七·七五	二七·八五
三月期	二七·七五	二七·七五
四月期	二七·八五	二七·八○
五月期	二七·九○	二七·九五

現貨交易、益形消寂、傳者雖有辦就之意、無如需要寥寥、到貨計通州花五百包、餘姚花六百四十包、陝西花一千二百包、南市出數五萬斤、北市二萬斤、收價同前、茲再將現開各花價列後、

花別	價	數	送處
怡和紗廠進	一七○○包	二三·七五	送廠
台灣紗廠進	一○○○包	二二·○○	送廠
源豐紗廠進	[illegible]	二九·七五	送廠

⊙紗市呆滯

▲現紗　昨日(星期二)現紗市況、平穩如故、以各幫進貨均屬無幾、有少數上漲之希望、第形勢未佳、而執有手貨者、仍抱出售主義、所以市面仍鮮活潑氣象、昨日四川幫進十支金雞·金魁星·彩魁星·十六支汽球·三羊·十支金羊·人鐘·單地球·雙馬等牌六百四十包、雲南幫進廿支大鵬·寶鼎三百五十包、天津幫進十六支寶光·大發·豐年·鴻禧·二十支仙桃·豐年·玄馬等牌一百五十包、廣東幫進十六支大發·地球·二十支鴻禧·藍鳳·四十二支雙鹿等牌一百五十包、威海·漢口·廈門·寧波·野鷄·內地·汕頭·長沙等幫進十支孔雀·地球·金鷄·十六支藍鳳·胭脂虎·藍金魚·水月·雙虎·人鐘·鴻禧·日光·二十支水月·雲鵬·牧羊·三十二支福島·金城·菊花·四十二支水月等牌二百餘包、實價平平、茲列市價如下、

支數	牌名	價
十支	大寶	[illegible]
又	孔雀	[illegible]
又	寶鼎	[illegible]
又	地球	[illegible]
又	金鷄	[illegible]
又	彩魁星	[illegible]
又	金魁星	[illegible]
又	大發	[illegible]
三二支	菊花	[illegible]
又	福島	[illegible]
又	金城	[illegible]
四二支	水月	[illegible]
又	雙鹿	[illegible]
又	地球	[illegible]
又	雙虎	[illegible]
十六支	藍鳳	[illegible]
又	胭脂虎	[illegible]
又	藍金魚	[illegible]
又	水月	[illegible]
又	人鐘	[illegible]
又	鴻禧	[illegible]
又	寶光	[illegible]
又	大發	[illegible]
又	日光	[illegible]
又	寶豐	[illegible]
又	汽球	[illegible]
二十支	三羊	[illegible]
又	人鐘	[illegible]
又	單地球	[illegible]
又	雙馬	[illegible]
又	牧羊	[illegible]
又	仙桃	[illegible]
又	豐年	[illegible]
又	鴻禧	[illegible]
又	立馬	[illegible]
又	雲鵬	[illegible]
又	藍鳳	[illegible]
又	水月	[illegible]

▲期紗　紗布交易所十六支人鐘標準長初開盤、以時局消息利於空頭及一部分略有套賣而稍跌、旋以散戶多頭之買回、形勢轉佳、上午收盤微堅、午後市況平穩之狀態、得未曾有、蓋買賣雙方、目前莫不觀望也、結果較上日跌一錢至三錢、共成交六千八百五十包、茲將收盤市價錄後、

月期	前市	後市
十二月期	[illegible]	[illegible]
一月期	[illegible]	[illegible]
二月期	[illegible]	[illegible]
三月期	[illegible]	[illegible]
四月期	[illegible]	[illegible]
五月期	[illegible]	[illegible]

▲大阪　大阪七日電通電、棉紗現貨、海外輸出既極不合算、內需方面、又覿望莫前、場上交易、因之清淡、幸三品趨勢尙佳、故能立定未動、中等二十支十二月期叫價爲百七十三元、本日三馬十支現貨百四十七元、號二十支十二月期百八十二元、鶴鹿四十二支一月期二百八十五元、扇面十六支十二月期百五十九元、二月期百六十一元、均有零星交易、

⊙走頭拍貨銷路不暢

昨爲星期二、英商公平洋行照例拍賣各種走頭之期、計排叫各貨一百二十七件五千四百七十疋、又臨時加入九件二百二十疋、而拍出者計七十四件三千一百十疋、比上週共少五件四百四十疋、內有代叫及頂轉等共六十二件二千六百八十疋、蓋因時局未靖、去路呆滯之故、乃致各種貨價仍無起色、跌多漲少、茲將所排叫各貨細目、分列於下、

貨別	件數	疋數	貨別	件數	疋數
羽綢	卅一件	一千一百八十疋	細布	四件	二百四十疋
富綢	二件	六十疋	市布	二十二件	一千○八十疋
直貢呢	一件	三十疋	原布	三件	一百八十疋
尺六綢	四件	九十疋	漂布	八件	一千九百疋
羣西緞	念二件	七百十疋	共計	一百二十七件	五千四百七十疋

拍出各貨之價、較前計羽綢每疋洋一分五至四錢、亦有漲自二分五至四錢七分五、富綢如福羅小屆每碼大半分、飛球加七絲半、直貢呢每碼四錢六分半、未更、元緞每碼小去二釐五至一分二釐半、泰西緞每磅跌二釐五至一分二五、細布每疋如人槍三六降三分、市布每疋小一分至四錢九分、漂者二分至一錢、原布每疋降二分至一錢、而人槍僅大四分、漂布每疋漲二分至二錢六分、降者由一分至一錢五分、

⊙粉市先漲後跌

一週內洋麥、一帆順風、頻頻報漲、致本埠粉市、亦勇往直前、昨日美國麥又報漲兩角、所以開盤即好一分奇、近期祇帶好半分、不意上午收盤、遠期驟然之漸、回小近分、市場傳說紛紜、均云某廠訂定美麥若干噸位、即以何價、則底蘊難悉、惟此說前日已有傳揚、至下午、買方心慌、紛紛了結轉賣、市勢更一蹶不振、逐盤叫小、較之上午最高處跌三分光景、迨後國戶搶購、收盤又復上半分、結果、較前日祇小一分半左右、附報標麥、交易清淡、全日近期祇成交一車、遠期三車、市價甚疲、現麥無開、再前十月交割現貨、已有十餘車退下、因身份潮軟、大都均係漢口貨云、

商情一覽

金融

⊙股票市

北京路七號利安洋行報告

股別	價
阿爾斯	一·二五
姚明司	[illegible]
白青	三·○五
怡和	八·五○

▲掃客做開

⊙國外滙票

十二月七日(星期二)市　上海匯率俗數上海規銀百兩計算

行名	滙別	價
匯豐銀行電匯	英國	二先令四辦士七五
又	月期	二先令四辦士八一二五
又	四月期	二先令四辦士八七五
又	[illegible]	二先令五辦士
又	[illegible]	二先令五辦士一二五
又	[illegible]	二先令五辦士
又	[illegible]	二先令六辦士
又	[illegible]	二先令七辦士
上海銀行電匯	法國	[illegible]
又	美國	[illegible]
又	德國	[illegible]
又	日本	[illegible]
又	香港	[illegible]
又	印度	[illegible]
又	新加坡	[illegible]
又	荷蘭	[illegible]
又	爪哇	[illegible]

⊙國內滙兌

▲銀行公會報告各省匯市　東京日滙八十四兩五錢

地名	行化	價
北京	公砝	一○六四·○
天津	行化	一○○七·五
漢口	洋例	一○三七·五
宜昌	宜平	一○四二·五
成都	[illegible]	[illegible]
重慶	[illegible]	[illegible]
長沙	[illegible]	[illegible]

地名	價
北京	[illegible]
天津	[illegible]
保定	[illegible]
青島	[illegible]
大連	[illegible]
漢口	[illegible]
南京	[illegible]
蚌埠	[illegible]
南昌	[illegible]
徐州	[illegible]
清江	[illegible]
宜昌	[illegible]
重慶	[illegible]
成都	[illegible]
杭州	[illegible]
寧波	[illegible]
安慶	[illegible]
蕪湖	[illegible]
紹興	[illegible]
湖州	[illegible]
嘉興	[illegible]
長沙	[illegible]
九江	[illegible]
廈門	[illegible]
廣州	[illegible]
香港	[illegible]

⊙各國票價

銀錢公會開外幣五點鐘前市價

票別	價
英國一鎊票每鎊	[illegible]
又五鎊票	[illegible]
又十鎊票	[illegible]
美國一元票每元	[illegible]
美金票每元	[illegible]
法國佛郎票每佛郎	[illegible]
新加坡票每元	[illegible]
香港鈔票每元	[illegible]
東京老頭票每元	[illegible]
花旗票	[illegible]
英金票	[illegible]
荷蘭票	[illegible]
英金西貢每個	[illegible]
美金西貢每個	[illegible]
坎拿大票每元	[illegible]
印度票每羅比	[illegible]
菲律賓票每元	[illegible]

⊙金市

品名	價
現貨條金	四百○一兩
又赤金	四百○八兩
沙金	四百○九兩
大條銀近期	二十四辦士三七五
大條銀遠期	二十四辦士三七五
花旗銀塊	五角二分八七五
英美滙	四元八角五分
英日滙	二先令○三三五
美日滙	四元九角一二五
倫敦市	二先令五辦士一二五

一月期標金

時	價
開盤	四百十兩○七錢
最高	[illegible]
最小	[illegible]
午收	四百○四兩六錢
下午開盤	四百○四兩一錢
收盤	四百○五兩七錢
補水	四百○六兩

⊙銀洋錢市

項目	早市	午市
銀行	[illegible]	[illegible]
江南小洋	六錢二分八	[illegible]
廣東小洋	六錢一分六	[illegible]
銅元	三百六十九千文	[illegible]
衣牌	二千七百十二文	[illegible]
角坯	二百念七文	[illegible]
貼水	四十四文	[illegible]

交易所市況

⊙上海華商紗布交易所

十二月七日星期二

月期	開盤	二盤	三盤	收盤
十二月	[illegible]	[illegible]	[illegible]	[illegible]
一月	[illegible]	[illegible]	[illegible]	[illegible]
二月	[illegible]	[illegible]	[illegible]	[illegible]
三月	[illegible]	[illegible]	[illegible]	[illegible]
四月	[illegible]	[illegible]	[illegible]	[illegible]
五月	[illegible]	[illegible]	[illegible]	[illegible]

⊙上海證券物品交易所

十二月七日星期二

品名	月期	前市	後市
棉紗	十二月	[illegible]	[illegible]
又	一月	[illegible]	[illegible]
又	二月	[illegible]	[illegible]
又	三月	[illegible]	[illegible]
又	四月	[illegible]	[illegible]
又	五月	[illegible]	[illegible]
棉花	十二月	[illegible]	[illegible]
又	一月	[illegible]	[illegible]
又	二月	[illegible]	[illegible]
又	三月	[illegible]	[illegible]
又	四月	[illegible]	[illegible]

⊙上海華商證券交易所

十二月七日星期二

債別	月期	價
七年長期	十二月	[illegible]
整理六釐	十二月	[illegible]
九六	十二月	[illegible]
九六	一月	[illegible]

⊙上海麵粉交易所

十一月初三日　星期二

月期	開盤	二盤	三盤	收盤
一月期標準	[illegible]	[illegible]	[illegible]	[illegible]
二月期標準	[illegible]	[illegible]	[illegible]	[illegible]
三月期標準	[illegible]	[illegible]	[illegible]	[illegible]

下午成交二萬三千包

⊙煤油

牌號	價
美孚老虎牌	五元四角
又鷹牌	五元三角
亞細亞殼牌	六元二角
又僧帽牌	九元七角
德士古	八元二角
又	五元二角
光華	五元二角
又	五元四角
又	五元二角

船期

▲進口輪船報告　十二月七日(初三日)進口▼

外洋輪船報告

地名	船名	日期	公司
▲青島大連	[illegible]	十二月	大連汽船
▲日本	[illegible]	十二月	日郵
▲孟買	[illegible]	十二月十八日	大英
▲爪哇	[illegible]	十二月	渣華
▲香港小呂宋	[illegible]	十二月	美最時
▲德國	[illegible]	十二月	德郵
▲法國	[illegible]	十二月	法郵
▲美洲	[illegible]	十二月	大來
▲天津	[illegible]	十二月八日	三北
▲煙台大連	[illegible]	十二月	太古、怡和
▲青島威海	[illegible]	十二月	太古、怡和

▲出口輪船報告

航線	船名	日期	公司
▲寧波	新江天、新寧興	十二月	招商、寧紹
▲長江	[illegible]	十二月	太古、怡和、招商
▲溫州	[illegible]	十二月	[illegible]
▲通州	[illegible]	十二月	大達
▲定海石浦台州	[illegible]	十二月	[illegible]
▲穿山定海	[illegible]	十二月	平安
▲廈門	[illegible]	十二月	太古
▲廈門香港廣東	[illegible]	十二月	太古
▲汕頭香港廣東	[illegible]	十二月	太古、怡和
▲威海煙台天津	[illegible]	十二月	太古
▲福州	[illegible]	十二月	招商
▲溫州	[illegible]	十二月	招商
▲青島	[illegible]	十二月	太古、怡和
▲青島威海大連	[illegible]	十二月	太古

小時報

第三千三百三十二號

□且聽下回分解 (碧梧)

(小)(言)

凡是做章回體長篇小說的人。每逢做到一回將完時。都得故意佈出些很熱鬧很驚動的情節。却又不說明所以。用一句(且聽下回分解)收束住。這原是要勾引起讀者的興趣。使得讀者有不能不往下讀的感想。我想現在的時事。很有些像是一回小說將完的時候。因爲也熱鬧而驚動極了。試瞧安國軍總司令已經就職了。幾位副司令也先後的就職了。他如出兵的出兵。籌餉的籌餉。……忙得不亦樂乎。興致高得非常。可是後文如何。我們局外人。當然不得而知。也好似小說一般。祗得且聽下回分解了。我們讀小說讀到且聽下回分解時。因爲亟欲明白眞相。心裏總覺得很煩悶。如今我們觀察時事。到了這也須且聽下回分解時。必也覺得很煩悶罷。

□小新聞

電影新訊
好萊塢最近選出十三女明星 (春山)

好萊塢一年一度之電影女明星選舉。結果現已揭曉。當選的女明星。計有十三人。完全是經好萊塢影片公佈人梵伯氏 Wampas 所評判。這十三個女明星。都要出席在本年年終梵伯氏跳舞會中。這次選出的十三個女明星。都是很年輕的女伶。梵伯氏對於她們。十分相信。在來年十二個月中出版的影片上。必有大大的供獻。一般人以爲此次的選擇。實在很有意味。因爲梵伯氏歷年選出的人才。大約有百分之八十都有很優良的成績。本月十五日。梵伯氏將召集她們聚會一堂。並公佈她們爲一九二七年份的女明星。聽說她們在梵伯氏跳舞會中。將表演她們的絕技。給人賞鑒。現在把她們十三人介紹在下面。㊀格雷斯麥克空乃。Gladys Mc Connel 現在福克司 Fox 公司中。她會經演25 Two-reelers 及O. Henry諸片。㊁曼雷麥克愛利斯忒 Mary Mc Alister 她曾主演「紅色」Red 與「一分鐘之遊戲」二片。㊂愛麗斯司陶忒。Iris Stuart 她是一個後起而有絕技的女伶。㊃森沙司利培。Martha Sleeper 她曾在40 Two-reelers。喜劇中做過配角。今在哈洛 Hal Roach 公司中。㊄陶羅賽寇利佛。Dorothy Gulliver 她在環球 Universal 公司。很有動人的技藝。㊅恩泡 Ann Pork 她在 The Bond Saint 一片中。做過要角。㊆梅當羅 Myrna Loy 她在上年 Warner Brother 公司。主演過好幾種影片。㊇海倫哥斯但羅。Helene Costello ㊈薩雷倫特。Sally Band ㊉巴培拉武脫。Barbara Kent 她有很動人的技藝。㊉㊀愛麗司白。Alice White ㊉㊁梅極哥而門。Majel Coleman 她今在 De Mill 公司中。㊉㊂派出利沙愛偉雷。Patricia Avery 她藝術的進步。幾有一日千里之勢。可算是一個後起之秀。(乙)

□雅衍新集 (半塔)

今歲重陽。登高避難者。恐不止湘鄂人士。而且伏莽遍地。正恐龍山不易登。即登亦未必能避難也。蘇玉局陽關引三絕之第二首云。濟南春好雪初晴。行到龍山馬足輕。使君莫忘霅溪水。時作陽關腸斷聲。苕溪漁隱謂。即是小秦王詞牌名。此固稍稍涉獵聲韻之學者。類能道之。但坡翁句中之龍山。乃在濟南郡城東七十里。章郎註云。龍山。乃福溫置酒高會之處。城西南四十里之龍山。頃讀大蘇全集亦即孟生落帽許也。因此。近人有借蘇詞爲重九應時文字者。曾按舊書。

下

孟嘉落帽之龍山。在今皖省之太平。與濟南了不相涉。註者何由邏輯及之。故陸游譏周益公註釋不易一語。詢不我欺矣。

友人謂。古人以三字爲號者。恐僅清初之傅青主(山)。一字公之佗一人。余謂洪隋箚記載。張天錫。字公純嘏。伏乞慕末。字安石販。皆以三字爲字。五代周文帝之子十二人。亦皆三字爲字。如孝武帝字陀羅尼。武帝字彌羅突之類。義近於文佛典。殊難通曉。恐蹈蒙藏俗尙。若我漢裔。則僅張傅二人。(中)

醫學小識

□心理病趣話　上 (陳存仁)

東西各國之於心理病學。至爲重視。中國醫學上。對心理病學。雖未作有統系之研究。然中國醫書之記載各個人之心理病治療案者頗多。昨有某西醫以爲中國醫書中必無此種記載。因特檢出數則。錄之如左。並略加按語。但憶去多假集得數十則。借予不能重得觀彼矣。

▲名醫類案　有人於戚家大醉。夜半酒渴。傾戶外石槽所貯水飲之。後見槽中殘水。小蟲充滿。乃鬱鬱不樂。腹中常覺有蠕物。遂發病。名醫吳球。知其病由。取紅色結線形如小蟲者。加於丸藥中。使瀉出。病人見紅色結線如蝨。病立愈。

按。此人之病。見殘水有蟲。慮之而未覺有病。可見未虞殘水有蟲之先。並未覺有蠕物。是則病起於慮也必矣。若投殺蟲之藥治之。以無蟲可殺。病必不愈。吳球知其病起於慮。即用錯覺的方法。以治其誤會心理。病自立愈。此心理治療案之一也。

▲搜神記　有一郡守病。華陀以爲當怒。多收其貨。勿爲治。且留書罵之。郡守使人逐殺陀。其子知陀。勿使逐。守瞋恚極。吐黑血數升而愈。

按。此段筆記。至有價值。惜未論述郡守之病源。以抑意推之。此郡守必因鬱結不散而病。所謂黑血者。淤血積結過久。面色變紫黑。心理上起鬱結之病。非生理方法所能治。故亦用心理上怒的方法治之。淤血吐出。病根拔除。是又一心理治療案。華陀能了解心理治療學。無怪當時目爲神醫矣。

卓別靈遇火災 (智柏)

卓別林攝影場。前月曾失火一次。起火於化裝室內。將正在工作中之「馬戲」[illegible]攝影場十[illegible]。盡付一炬。當時[illegible]驚逃出後。片[illegible]全場[illegible]損失至[illegible]璐珊。完全[illegible]四萬美金。停止工作一星期。始得恢復舊觀。但[illegible]卓氏付將攝影場保險。故統計損失極微。(完)

轉輪大會　第五期　第六篇

蠶麻記　二　剔鐘

一日傍晚。方心神煩鬱間。思出遊或足藉自然界之景物以自慰。遂獨行至附郭外。時方春暮。平野遍舖碧草。望中有桃柳數樹。細朵長條。相映成趣。因選步徐近之。折桃柳各一枝。拈之笑玩不已。於時斜日作嫣紅色。下籠大地。如張畫稿。杜容乘興前趣。不知所止。已而入一村落。見桑麻叢樹。葉陰油油作濃綠色。村中小兒女見生客至。相率斂息避去。杜容覺之。則自語曰。吾自塵俗中來。宜爲世外人所詫訝。雖然。汝孺子何知者。吾雖濁濁。實則亦常思遠離彼醉夢之都市。而甘爲晝晴較雨之生涯也。未幾。有二三村犬自籬落中出。遙大嗥。杜容不敢近。徐諗犬無噬人意。特示威耳。則又稍稍引步。而犬亦絕能容人。假如客非擾取主人地產者。即亦曳尾引去。杜容乃得徜徉綠陰間。恣意流眺。見比屋十餘家。皆掩映於桑柘陰中。雖人間廣厦高居。亦無以易此閒適。杜容不覺失聲嘆曰。余今而知人生之眞趣。皆萃於鄉村。嗟乎嗟乎。人欲外此而乞靈於聲利。以爲男兒快意。當鉤心鬥角於朝市之中。宜其背馳益遠矣。至是。覺紛呈於眼前者。皆含至味。徘徊久久始去。是夜睡後。伏枕靜味今日郊遊之樂。非復塵境。於是憶及故居亦在村野。門外更不乏隙地。稱樹栽桑。大足自遣。思至此。慰甚。由是遂毅然作歸隱之計。不願復與都市相周旋。此即過訪其友吳爾之前一日事也。杜容既歸。遍與村人約曰。門外隙地。願得諸君助而藝之。余讀書時雖略涉樹藝之學。顧荒落既久。且闕經驗。則請以數識諸子弟爲償。村人聞之。皆樂從其約。杜容之規度其業。劃地爲數區。一植桑麻。一藝蔬果。牆下則環以桃柳。屋後爲地較小。亦相其宜以稱蒔薯芋珠米之類。尚有稔田十餘畝。距屋稍遠。即父在時。即以出賃村中某姓代耕者。已惟叢轄其餘美之半。及是仍沿舊約。

言情小說　情網球 (一)(一)(〇) (嗽六山房)

第二十二回　[illegible]

他說這幾句話沒有說完。有一個姓張的客人說道。我們只要早一刻到上海好一刻。爲要做什麼勞什子的官。阿慶插嘴道。不報我們可就不起這般鄉頭。公司裏也要不答應我們的。姓張的正在一肚子說不出的煩惱。聽了阿慶的話。格外不悅。睜着眼喝道。誰叫你說話的。阿慶碰了一個釘子。敢怒而不敢言。楞了一個賬房先生。挺身說道。這是我們的事。我們自有主權。能先生可以不必問。姓張的是當然有名的闊少。如何肯受他們的挺撞。開口就罵。賬房也不肯讓他。頓時鬧成一團。幾乎要打起來。[illegible]

[illegible]小小一個京師。也一窩就是一窩。兩個賬房大喜。三來想。曉嵐再就點頭。阿慶早把紙筆舖在桌子上。這幫撈袖的磨濃了墨。曉嵐提筆在手。對衆人說道。你們衆位遭了這般損失。應該到了上海。細細的開一張失單。連各種官錯擬。還是不可不補的一種手續。最要緊的。是要把當於擊到上海的情形。說清楚了。總不受官廳的指駁。衆人都說是極。曉嵐一面說話。走筆如飛。一揮而就。自己看了一遍。大家都爭着要看。曉嵐隨手遞給他們。看。却對阿慶道。船主沒有會臉。那昆山縣衙門在右。自然有害的人。只要花幾個錢。叫他立刻寫了。就靠得住。去。只要遞了進去。你們就不愁了。[illegible]我看這件事。要一個明白的人去好。還是這兩位賬房先生。隨便那一位辛苦一趟罷。阿慶同賬房十分感激。[illegible]連道謝。

金石拓本

飛鴻堂印譜二十冊十五元　▲銅齋吉金錄八冊十元　▲原拓精印吳倉石印存四冊二元　▲[illegible]印存四冊二元　▲原拓精印[illegible]　集古印存二冊一元　▲[illegible]　▲精拓三路放大本合冊二角八分　▲鐘鼎彝器拓本一冊二角　▲精拓毛公鼎放大本一冊四角　上海及各埠有正書局發行

壳件洋行　禮拜三拍賣　觸礁輪船

陰歷丙寅十一月初十日即陽歷一九二六年十二月十四號上午十一點鐘在上海江西路二號本行內拍賣日前在揚子江漢口上游約四十英里觸礁之德籍[illegible]輪船一艘船名[illegible]該船[illegible]長二百四十八尺闊[illegible]五十二尺深[illegible]尺[illegible]九尺一寸[illegible]所裝貨物若干[illegible]及該船[illegible]少有[illegible]責此佈　上海壳件洋行啓

瑞和洋行　禮拜三拍賣

准於十一月初四日即陽歷十二月八號下午四點鐘在漢口路[illegible]本行內不限價拍賣[illegible]

瑞和洋行　禮拜五拍賣

准於初六日兩點半鐘在本行拍賣東洋色嗶嘰人造絲花布花呢達呢全標毛嗶嘰條格絲羢大衣呢厚妃絨　深色嗶嘰　人造絲花布　限價花呢　樣本棉紗　不計此佈

利紀生洋行　禮拜四拍賣

消漬西貢　白米三千一百六十九包　准於初五日下午二點半鐘在浦東大倉碼頭拍賣消漬西貢白米三千一百六十九包　定銀分莊當付二成拍賣限日出清　此佈　利紀生洋行啓

魯意師摩洋行　禮拜四拍賣

准於初五日下午二點半鐘在本行拍賣[illegible]

全昌

近視　老花　驗光　眼鏡　每付一元　上海三茅閣橋西首愛多亞路一四八號

惡性梅毒

惡性梅毒，能侵犯全身重要臟腑，百日內有生命危險之虞，希世聖藥

哈蘭士　內服　六零六

連服數天，就能殲滅惡性梅毒，保全生命，其他一切新久梅毒，內臟、中潰、骨骼腐爛，服之不日可愈，如外發瘡瘍，皮膚潰爛，速以哈蘭士及外切藥六一撲，敷患處，拔毒去腐，收口奇速。

內服六零六每盒洋[illegible]　外用六一撲每盒洋一元一角

上海四馬路　太和大藥房發行　外埠分店各大藥房均有出售

上等國貨　金麒麟香烟

我是中華人　應愛中國　我居華地　應用中華　中華貨

中國南洋兄弟烟草公司出品

徵求
本畫報徵求時事及遊藝裝束美術照片酬金從優其有精美之品如經來函聲明亦可於製版後寄還

民國九年創刊

圖畫時報

十二月五日 第三百三十號 每星期日出版 Published Every Sunday

上海時報本館

北京社會之女佳士李張詠雅

詠雅女士爲京畿一帶稽查處長李伊度少將（宜鉞）之夫人前任福建省長張元奇之第八女公子思想敏捷談吐淵雅而曾肄業天津中西女校與唐香山之第六第八兩女公子同硯席平日於治理家政披閱報章外尤善布置陳設之術視彼西方閨秀略無愧色誠儁才也

廣州之慶祝大會

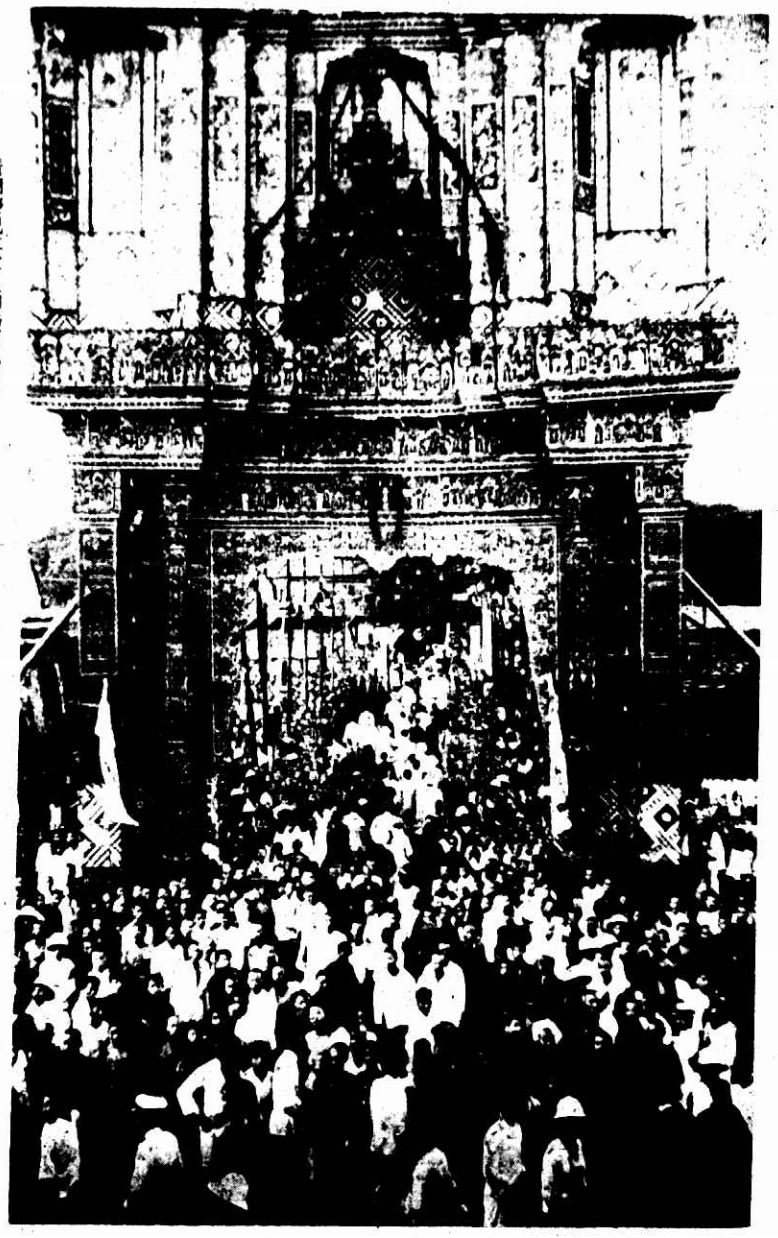

廣州慶祝革命軍入贛寧之熱鬧

(K. Stoyanovitch)

西江之後戰

（一）在贛北前線指揮之蔣介石（二）洪都之役南昌城內未遭兵革故市區完好今爲國民政府要人之會議地（三）將任留守之朱培德（四）蔣介石司令部所在之豫章大學即道方之自屋是（五）被拘留之中央第一師長岳思寅（六）盧香亭司令部所在之涂家埠

今日本報共三張閱者注意

小演員南天門

蕭友梅君祿成蓬亭合演（張文偉君）

陳少峰君爲上海民新影片公司近攝「三年以後」之要角年十一歲肄業北華學校

孔雀東南飛之一幕

此片爲孔雀影片公司所製程樹仁君導演嚴素貞女士主演今日在北京大戲院開映

華清宮

名伶梅蘭芳所演太眞外傳之一幕

已入癆症境界之際

此福建傳教師周君德成患是症已歷多年由韋廉士大醫生紅色補丸得獲救治

韋廉士大醫生紅色補丸雖非直接療治肺癆之藥然在此三十五年之間該丸已曾救治天下各處千萬之患血薄氣衰軟弱無力咳嗽吐血等危亡之險症者矣福建興化莆田聖公會教堂傳教師周德成先生亦係千萬救治中之一份子也其來函云鄙人因身體軟弱氣血不舒曾患咳嗽吐血歷已十九年屢延中西名醫多方求治毫不見效已入肺癆險境幸逢至友竭力介紹試服韋廉士大醫生紅色補丸得獲完全治愈諸恙悉平余知服用紅色補丸三瓶之後胃口增進身體復原繼續服用其患若失嗣連服一打不特精神爽健體格亦覺豐滿眞有却病回春之力鄙人愧無以報爰助數行藉伸謝悃伏乞登諸報端以告世之同病者

肺癆起病之由往往因血薄氣衰身體軟弱精神不振或感冒風寒因傷風咳嗽而起或居住低陋潮濕房屋或切近患肺癆症者同居同食傳染之故韋廉士大醫生紅色補丸能免癆症實因此丸具有速生新血輸入腦筋使週身各部強健有力服後能增進體力使身體血管腦筋強壯有力故可療治肺癆之病原且紅色補丸亦爲婦女各症之聖藥凡經售西藥者均有出售或直向上海江西路六十號韋廉士醫生藥局函購每瓶大洋一元五角每六瓶大洋八元郵力在內

奉送小書 敝局印有名醫康談小書一本如欲索閱可寄一明信片須註明姓名住址至上海江西路六十號敝藥局原班郵送可也

胃不消化遍體濕瘡

此小兒曾患是症及服用嬰孩自己藥片始獲痊愈

嬰兒及小孩往往多患瘡癬或乾濕癬癩等症者居多或實係胃弱不化每因腸內積滯所致也或飲食不合或過飽之故若以嬰孩自己藥片使其腸胃清潔有序則皮膚諸恙立即全愈皮膚光潔無病矣

即如山西平遙徐家鎮三源當馮敬業先生令郎之證書可爲據矣馮君來示云小兒曩患胃不消化遍體濕瘡併夜不安眠等症自服用貴藥局嬰孩自己藥片立見功效遍身濕瘡焦乾飲食亦漸次加增夜晚亦安睡如恒現下小兒身體甚壯強健較前數倍嬰孩自己藥片凡經售西藥者均有出售或直向上海江西路六十號韋廉士醫生藥局函購每一瓶大洋六角每六瓶大洋三元郵力在內收用郵票

韋廉士大醫生紅色補丸 Dr. Williams' Pink Pills for Pale People

運兵被焚之江永輪

招商局之江永輪於九月十六日由甯運兵到潯即於翌晨六時被焚此影係江裕輪職員所攝上爲被焚之情形可見火勢之大下爲運兵之情形可見人數之衆

袁慧焯女士

女士爲前清諫臣阻拳亂遇難袁太常之孫女公子此影係在青島所攝題名「夜讀」曾在當地寫眞展覽會得二等獎（錢承緒君）

羅馬尼皇后之遊美

羅馬尼皇后瑪麗近有新大陸之遊聞有政治關係此圖上爲皇后與其子女合影下爲十月十八日抵紐約之情形歐洲君主之遊美此爲創見故萬人空巷盛極一時

南京無線電台之落成

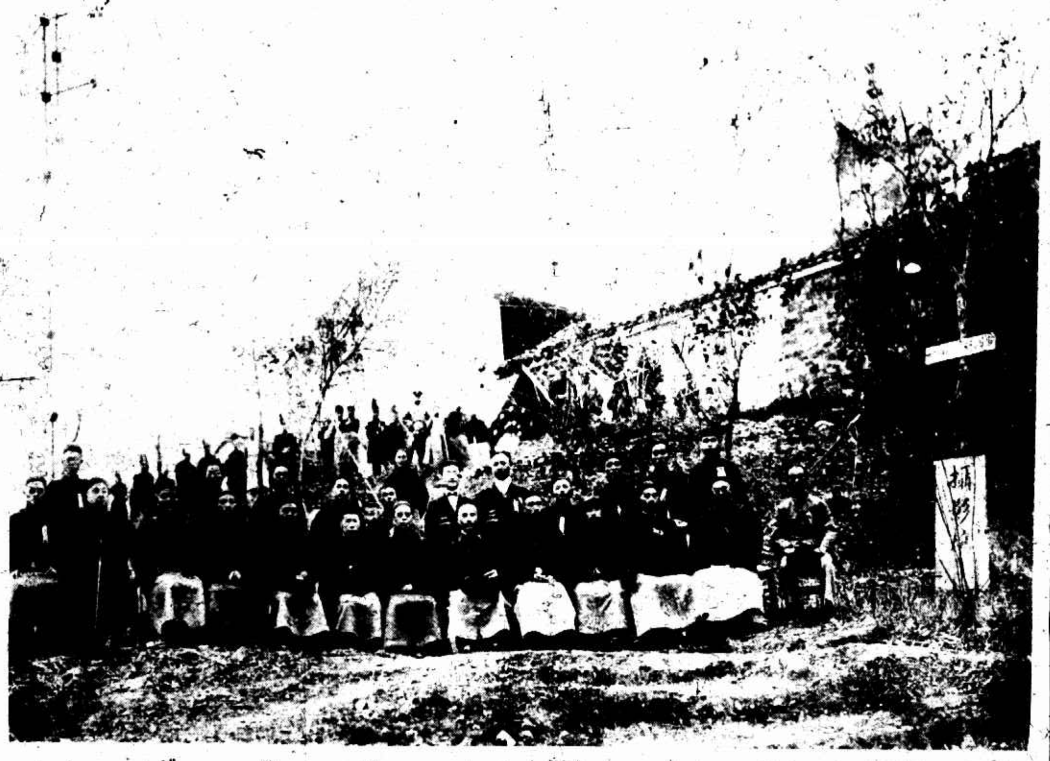

孫傳芳爲便利軍事通信在南京北極閣之西建設無線電臺於十一月廿八日行落成禮圖中(1)聯軍總部參謀長劉宗紀(2)無線電報局長朱其(3)工程師張廷金（南京亞洲照相館）

錫社中校之畢業禮

無錫錫社所設第一第九兩平民學校行畢業禮之攝影

上海三馬路 福昌綢莊

囍 幛 壽 奠 贈品

貨色好 價錢巧

凡定綢緞喜幛或祭軸一個者奉送絲巾一方月份牌一張大號雪花膏一瓶

此片定於十二月八日起至十一日止在中央大戲院開映

北京大戲院

北京路貴州路口 電話中央七四一〇

十二月十一日星期六起連映五天 每日下午三時五時七時九時一刻

最高尚之國產影片

孔雀電影公司出品

孔雀東南飛

程樹仁先生導演

劇本取材於漢代古詩「孔雀東南飛」

殷素貞 魏一飛 周空空 魏秀寶等十二大明星合演

文藝 倫理 哀艷 滑稽

十二月十號禮拜五起准映雷麥女士生平傑作

社會艷情佳片 情絲自縛 巴黎繁華寫眞

秋思

（周劍雲君攝）

南京路抛球場 鹿公司 華

接定西裝服式

本公司聘有專門技師 選自美國 故對於衣料之採取 式樣之精美 無不研究細密 況且本公司四季西裝衣料全備 又有種々圖折 願諸君惠顧手續精美合度之西裝 又省時 欲穿最新式之西裝者 盍興乎來

寶記照相 放大名家 照相專門

既省煤又清潔之瓊格臘火爐

逕啟者本行經理之瓊格臘火爐已有大批到申大小式樣俱全裝璜精美堅固耐用久爲各界所樂用燃燒煤料又較他種火爐爲省依時加煤無須再燃可保爐火常燃日夜不熄熱度之高低設有開關可以隨意控制既無過熱之弊亦無灰塵飛揚之虞用是清潔異常故用瓊格臘火爐者且於經濟及衛生俱有裨益如蒙惠顧請至敝行參觀不勝歡迎也

上海江西路十號謙信洋行謹啟

華商別墅

提籃橋匯山照相館攝

(一)裝飾富麗 (二)陳設華貴 (三)屋宇寬敞 (四)交通便利 (五)車 (六)菜餚精美 (七)燈彩鮮明 (八)免除滋擾 (九)事 (十)優待素 租金低廉 自由

華治大學之湖南學友會

上海華治大學新設湖南學友會成立攝影 中坐者為校長羅傑君

崇明旭升小學之五週紀念

崇明東安鄉公立旭升小學於雙十節舉行五週紀念之攝影(×)為校長李文蔚君

新任英使之抵滬

新任英國公使藍浦生(右)於十一月三十日抵滬此影係在海關碼頭偕駐滬英國總領事巴登(左)登岸之情形

華主教之授職盛典

天主教之華主教六人於十月廿八日在羅馬授職此影係在彌撒之後降福之前教皇親手引新主教升寶座之情形自左而右為趙懷義陳國砥孫德禎朱希孟胡若山成和德

太平洋學術會議之開幕禮

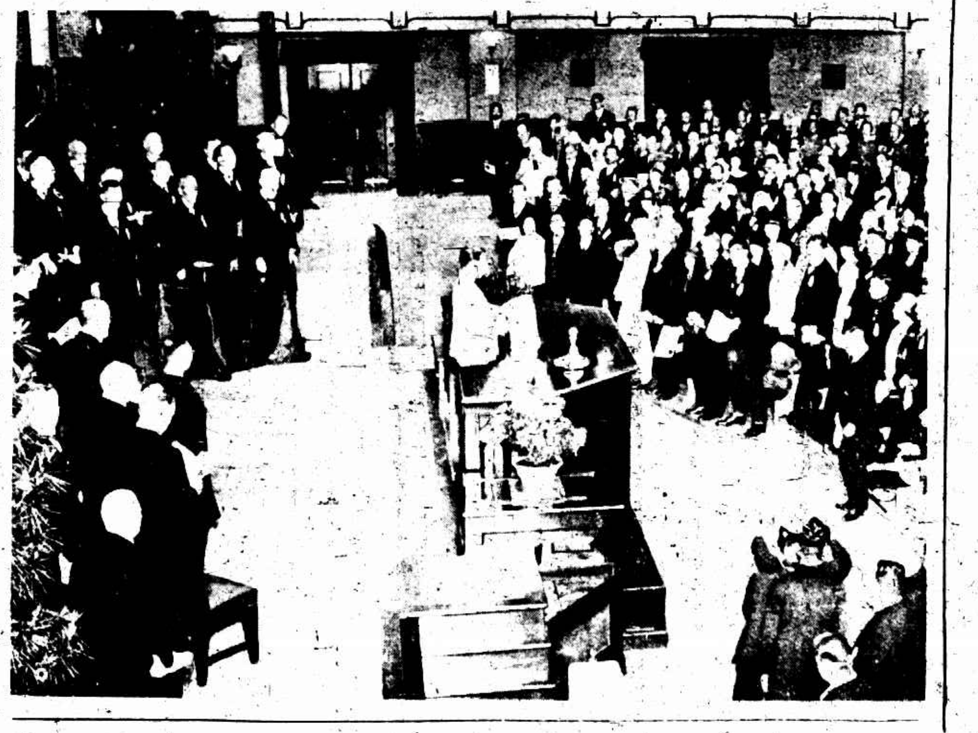

第三次太平洋學術會議本年在日本東京舉行參與之我國及各國代表凡六百餘人此為十月三十日在新落成之帝國大學講堂行開幕禮時由該會總裁閑院親王宣讀聖旨全體起立靜聽之情形

香賓女士

女士姓李西子湖畔人操英法語甚流利因性嗜電影將獻身於銀幕

必定靈
牙痛藥
著名牙醫生司徒博醫生發明
每盒壹元 郵費加一
任君痛到怎樣地步 祇須五分鐘完全靈驗了
總發行上海愛多亞路中國牙科醫院內 各大藥房大公司一律經售

北京槍決兇徒之觀衆

京畿衛戍總司令部近將槍殺程玉堂案兇徒趙慶李友三宋振山在天橋槍決此小拴子用刀斬死宿遼籍名人山人海遠為之寒(中原攝)

火酒焚斃之二女生

(上)吉林縣立成女士(下)成都廖敏女士均北京女師大文科學生於十一月廿一日因預備午餐失慎火酒燃炸遂成焚斃人傷大害散館以救灼傷不救校中董贊職員已引咎辭職

西子湖邊之南國社員

田漢君 東技師 唐槐秋君 吳嘉聲女士 三岸好太郎君 唐友徵女士 傅彥長君 易素女士 唐琳君 (在西湖飯店樓上攝)

照相若有價值決不徒在能表現個性正式拍照時皆有所矜持不能將情華現偶然得之遂成佳構若此片則田漢之樂觀多思唐槐秋君之活潑好……

美國寶華公司之歡送會

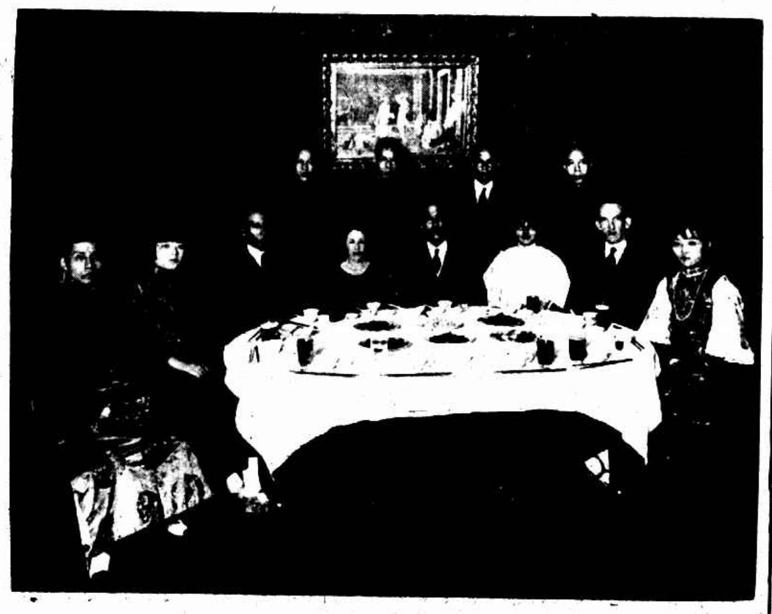

美國寶華公司同人於十二月七日爲同事顧麗夫人Z.Gaille首途返美特開歡送會於四川路綸福叶達飯店該公司在華開辦迄已三年營業頗形發達顧夫人自該公司開辦之始即已供職上圖自左至右第四位即是

發明防癆久咳丸之唐拾義

瘋科石家樂生行道南市小南門外天竺地南首醫治瘋癆家業石……此盒一盒加一元

樹藝專門
華南農場
滬杭鐵路莘莊車站東旁
華南農場啟

珍奇花木 農林種子 庭園大樹 花果秧苗
都一千餘種二十萬株○發育良好品種純粹
彩色精印目錄內有寫真插圖四十餘幅
函索附郵二分隨贈種子一袋目錄一冊

BANG'S STUDIO
光藝照相館
純藝術的小照相館
靜安寺路馬霍路口
電話西一五九六號

漢口之蘇俄革命紀念

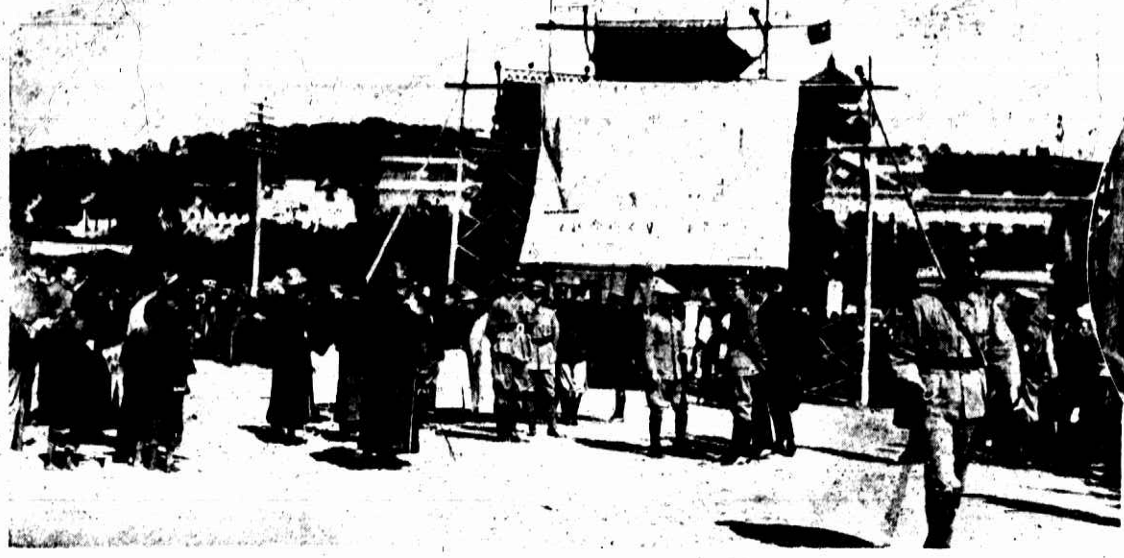

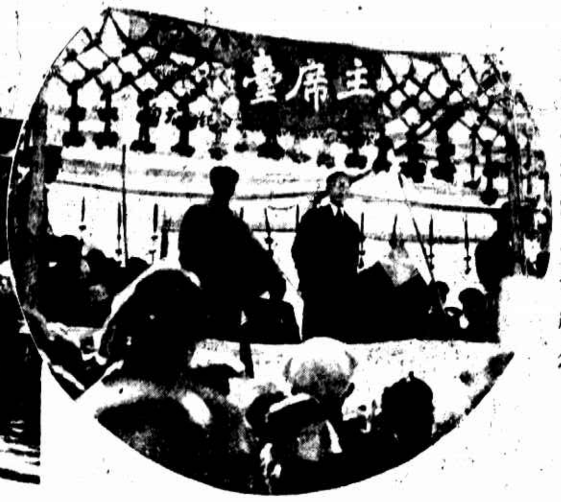

漢口於蘇俄革命紀念日在濟大之慶祝會此圖左爲會場入門處懸一大布幕上繪孫中山李甯像右爲主席台立而演說者爲革軍顧問俄人鮑羅尼及譯員李俠林（黃棣生君攝）

舊金山之孤兒

美國舊金山慈善家設立之孤兒院中所收容無父母之華僑子女

培明女學之舞蹈

上海培明女子中學學生在浦東中學廿周紀念會中表演「快樂舞」之攝影（寶記攝）

徐州之大水

（上）徐北張孤山之水勢（下）由張孤山北望一片汪洋之情形（飛雲閣攝）

鄭懷美女士

女士係神文女塾校長鄭章成夫人之女公子年僅八齡曾隨母遍遊歐美各國操英語甚流利此次該校開遊藝會女士在西劇中飾哀梅活潑天真最受觀衆歡迎

新家庭

張振玉君與吳光娟女士結婚之儷影

津浦路局職員周謙先君與宋秀女士於十一月十日在天津結婚之紀念周君精攝影學時有作品見於本報

上海工部局醫官遺蓀全博士與達秀華女士結婚之儷影

國際競走之一瞥

上海於十一月廿九日有國際競走之舉參與者凡七國結果蘇格蘭第一我國第二法國第三此圖（上）各國代表在靜安寺路卡德路口將出發之情形（下）中爲我國代表姚兆春左爲陳宇澤右爲陳虛舟到終點跑馬廳之盛況（兆芳攝）

澳洲之美人

布龍爾（Trude Brionne）女士爲澳洲選出之最美人者曾經劇烈之競爭由雕刻家及藝術家評定云

日本紅會之五十年紀念

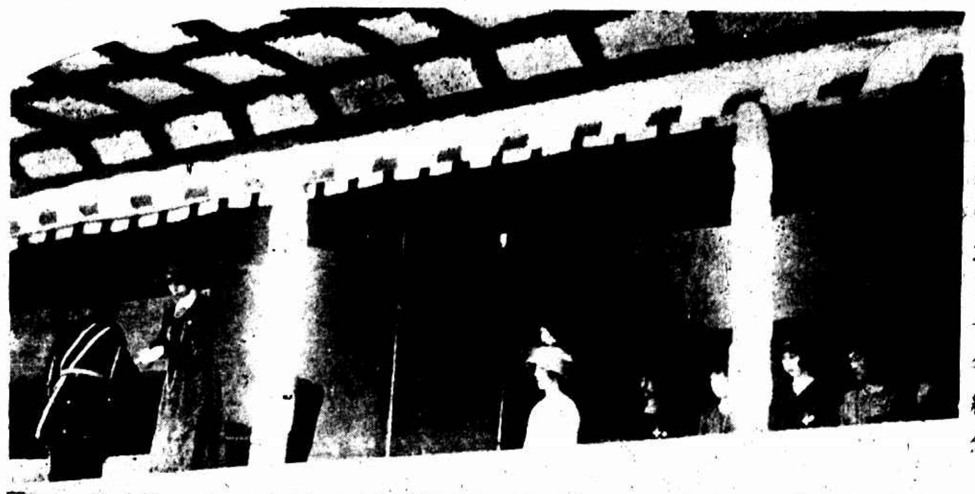

日本紅十字會於十一月五日舉行成立五十年紀念各地會員之來會者近二萬人此圖爲日本皇后親臨會場之情形（鮑振青攝）

聖瑪利亞女書院琴科之人材

上海聖瑪利亞女書院琴科畢業生吳新珉女士公開演奏表示成績親友紛贈花籃以賀之（王開君攝）

總商會之國貨展覽會

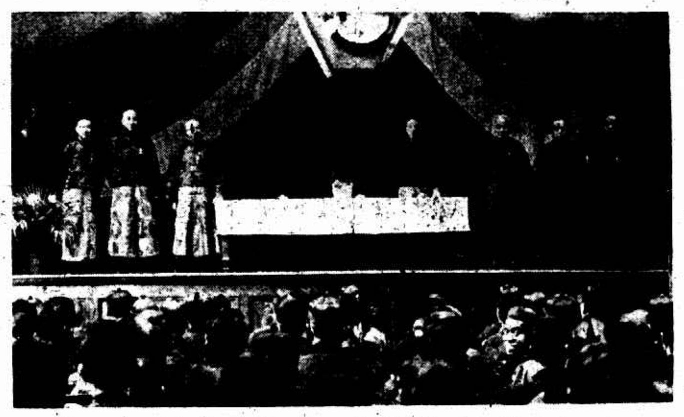

上海總商會陳列所於十二月一日起開國貨展覽會此係國貨廠商所設之各種出品陳列出售用物品此係開幕時之情形

臨時國貨商場

上海總商會商品陳列所第四屆展覽會

十五年十二月一日至三十日

薈萃國貨　隨客選挑　躉批另售　價格公道　熱心提倡　責在同胞　漏卮一塞　財源富饒　各界仕女　時機莫拋

時間上午九時至下午六時　星期日上午休息

地址天后宮橋北堍